No. 8153. Shanghai. Saturday. April. 9. 1927. THE EASTERN TIMES Published every morning: including Sundays

時報

中華民國十六年 四月九日 星期六
舊曆丁卯年三月初八日
今天二張售大洋三分
第八千一百五十三號
中華郵政特准掛號立券按照總包特別優益寄送之報紙
本館設上海山東路望平街 電報掛號A字六 電話營業部中央一二〇一 編輯部中央一二〇四
外埠寄報連郵費 ○中國境內逐月寄全年十二元半年六元 ○日本境內逐日寄全年十二元半年六元 ○歐美各國全年二十四元半年十二元（郵費先惠郵票九五）
廣告刊例 特等 頭等 二等長行 三等短行

商務印書館 重版英文書

英文泰西文學 近代文選（二版）一冊二元五角
英文 古今名人演說集（二版）一冊二元

英文威克斐牧師傳（十五版）一冊一元
迭更司文學故事述略（五版）一冊四角
阿狄生文報擷華（十三版）一冊二角
莎士比亞樂府紀略（八版）一冊三角
藤納遜樂府本事（六版）一冊一角五分
英文文學片面觀（二版）一冊七角
英文赫氏倫理探究（二版）一冊二元

英文現代之勝利者（三版）一冊紙面四角布面六角
英文商學大全（十一版）一冊三元六角
英文前置詞用法大全（三版）一冊二元
英語作文要略（十三版）一冊四角
英語會話公式（二版）一冊一角五分
懷中英漢字典（七版）一冊六角
漢英辭典（十二版）一冊二元

滬寧鐵路管理局車務處客車廣告

啟者本路幹線自四月九日起開行客列車如下（上行車）上海北站開㈠滬錫車上午六點半㈡常車上午八點㈢慢車上午九點㈣快車下午十二點四十分㈤滬錫車下午六點㈥錫甯車無錫開上午六點廿五分（下行車）㈠快車上午七點〇五分南京開㈡慢車上午九點二十分南京開㈢甯錫車下午四點廿五分南京開㈣錫滬車午十二點無錫開㈤常滬車下午三點卅分常州開此佈

滬杭甬鐵路管理局車務處廣告

啓者本路自今日起所有自上海南站上午九點三十分之慢車正午十二點之快車及由閘口上午九點零五分之慢車正午十二點之快車一律照開此佈

車務處謹啟

汪精衛啓事

上海黨部各同志暨各團體諸君鑒兆銘此次匆匆過滬未及走候復因事須往漢一[illegible]惠函未及答覆訂期會晤亦未克踐約悚歉無似武漢事畢當再來滬更圖把晤諸希鑒原是荷

汪兆銘謹啟 四月六日

上海市民歡迎汪主席復職大會

茲定於本月十日（星期日）下午二時在西門公共體育場開上海市民歡迎汪主席復職大會凡我市民務希準時到會特此通告

金山錢圩鎮錢敦仁堂啓事

先嚴禹門府君痛於二月初八日棄養潤[illegible]潤瑗弟兄驟遭大故痛不欲生丁茲時艱益增悲感以後一切帳項出入須由潤[illegible]潤瑗親筆簽字或蓋章爲憑否則概不發生效力謹此佈告

錢潤[illegible]潤瑗謹啟

上海紗稅 淞滬豬稅 局通告

爲通告事上海紗稅淞滬豬稅向由該兩業認稅承辦所有征收正附各稅應仍照舊章繼續向各該事務所繳納不得藉詞違抗仰該兩業商人一體知悉除佈告外特此通告

局長朱

龍章機器造紙有限公司廣告

本公司訂於陰曆三月初十日起發給丙寅年營業股息及房產利息請各股東攜帶股單到法租界新永安街本公司照領此啟

希望

本會每月開獎原定於十五號下午十二時半舉行惟本月份開獎期適值耶穌復活節假期照章順延茲特定於**十六號上午九時半舉行**凡儲戶尚未付款者及有志儲蓄而尚未入會者望從速於期前付款共享鉅大利益再本月份**特獎已達二萬四千餘元頭二三四獎每種二十四個**希望無窮尚望各界勿失之交臂此佈

詳章函索即奉或請用電話通知本會即當派人前來接洽

上海法租界愛多亞路七號 電話中央七〇八一號

萬國儲蓄會啟

上海總工會啓事

本會認爲上海銀行業職工總工會組織合法故已准予加入本會組織之下關於會費根據會章呈繳百分之十於本會外界傳言該會加入本會後即擬罷工此等全係流言均不足信想另有作用尚祈各界鑒察特此謹佈

上海總工會

上海總工會工人糾察隊啓事（一）

本會糾察隊現已着有正式制服所有以前發出之紅布（工）字符號臂章應即一律作廢恐未週知故特登報聲明尚希各界注意

上海總工會工人糾察隊總指揮處

上海總工會工人糾察隊啓事（二）

本隊各隊隊長隊員均已着有特定服裝并有隊長隊員紅白徽章兩種上蓋有本隊總指揮處圖記如無此項正式證據均係假冒尚祈各界注意

國民革命軍東路軍前敵總指揮政治部啓事

昨承上海商務印書館特派蘇君卜達黃君警頑賫贈本部總理遺像伍百幀袖珍日記二千本國民日記伍百本學校日記英文日記各二百本除函復外特此鳴謝

打倒後方搗亂分子

前敵總指揮部政治部

國民政府財政部駐滬辦事處公告

本部駐滬辦事處設在老北門民國路（慈善救濟會舊址）如有接洽事件及投遞公文函電請逕至本處爲要

江蘇財政處公告

本處附設在老北門民國路財政部駐滬辦事處內特此公告

國民政府財政部通令

爲令飭事案照本部長奉令接收江浙財政現經設立駐滬辦事處以資統轄自此次通令後所有江浙兩省中央直轄財政機關一切收入應均撥數解交本處核收其屬於前江蘇財政廳範圍者應解江蘇財政處屬於浙江財政廳範圍者應解浙江財政處概不得擅自撥支除通令外合行令仰各該機關一體遵照毋違切切此令

部長宋子文

中華民國十六年四月九日

國民革命軍總司令部佈告

爲佈告事案照江浙地方現經克復所有江浙財政事宜應即交由財政部接收整理以期統一嗣後無論任何機關團體對於財政概不得加以干涉其對外一切契約行爲並由財政部負責辦理合行佈告軍民人等一體知照毋違切切此佈

總司令蔣中正

中華民國十六年三月八日

國民革命軍東路軍前敵總指揮部政治部啟事

上海各報館均鑒　逕啟者案奉　總司令蔣令開此後上海各報有本部政治部蓋印發出方爲有效於政治部未在上海設立機關以前一切公文標語須登載各報者應由東路軍前敵總指揮部政治部蓋印發出等因奉此相應通告

上海總工會特別緊急啟事

市民公鑒收回租界及維持治安兩個問題爲目前上海政治問題之中心今特鄭重發表本會對此二問題之主張（一）收回租界問題願協同軍界商界一致爲國民政府外交政策之後援決不自由單獨有衝入租界之行動（二）關于治安問題願協同軍界商界合力維持謹此聲明

上海總工會

上海工界聯合總會啟事

本總會奉行孫中山先生之三民主義以謀工人實力之團結經濟生活之改善利益之增加並提高工人智識和地位以增厚革命勢力剷除工人一切障礙爲宗旨並根據國民黨政綱對內政策第六條人民有集會結社之完全自由滬上各職工團體代表會議產生而成並呈請淞滬警察廳批准備案於四月三日在閘北北浙江路華興坊開始辦公查近有假革命的工賊假借名義在外招搖希圖破壞本會除嚴行查究外特此登報聲明凡我滬上職工團體幸勿受愚是爲至要

上海工界聯合總會啟

合組上海特別市房客總聯合會啟事

上海房租減半運動會　淞滬房客總聯合會　上海房客減租總聯合會　上海城廂各區房客聯合會

逕啟者四月八日由四團體議決合組本會定於四月十七號下午一時假公共體育場爲會場開成立大會凡關於房客利益自當積極進行惟最短期間爲減租的工作其未成立聯合會者迅即組織成立從速報告本會以便參與大會但大會未成立以前本總聯合會並不向房客募捐爲特鄭重聲明再以上四團體日前定期開會者業已合組當無開會之必要恐各區各里代表誤會並此附聞

辦公處地址南京路望平街對過六十一號（即上海各路商界總聯合會）

中國國民黨上海臨時政治委員會布告

本會依遵第六十二次中央政治會議決議案及第六十四次政治會議所通過之本會組織條例於十六年四月八日在上海新西區舊滬海道尹署開第一次委員會執行中央執行委員會所付與「得以會議方式決定上海市一切軍事政治財政之權」並指導當地黨部各界[illegible]往上海新西區本委員會秘書處可也特此布告

中國國民黨上海特別市黨部緊要啟事

近日市上發現冒本市黨部所擬定之標語多件查其用意均係有意搗亂社會秩序破壞本黨勢力顯爲反動派所爲除令地方主管[illegible]查究外特登報[illegible]本市黨部對於該項標語概不負責

中國國民黨上海特別市黨部組織部重要啟事

逕接各處來函紛紛詢問入黨手續查此次本市黨部徵求黨員早經本部規定辦法凡在徵求期內願意加入本黨而無人介紹者可親至本市黨部或各區黨部徵求處接洽特再佈聞以代函復

上海中國國民黨特別市黨部徵求黨員

本黨致力國民革命其目的在求中國之自由平等換言之即在依照本黨總理之主義政策對外打倒帝國主義對內消滅封建勢力以謀中國人民在政治上經濟上社會上地位之完全平等此種正確適當之政治主張雖屢受帝國主義者軍閥以及其他反動份子之摧殘壓迫與誣衊終獲全國大多數民衆之同情迄今青天白日之光輝已由兩粵而江南而河北且將不日普及于全國民族解放之時期當不在遠本黨深信國內民衆之同情本黨而願獻身革命以謀國民革命之早日成功者爲數當不在少爰於克復上海之際作廣大普遍之徵求黨員運動除已在本市黨部及各級黨部設立徵求處歡迎革命民衆入黨合作外特此登報公佈凡我同志盍興乎來

市黨部徵求處西門林蔭路

一區黨部徵求處寶山路寶通路口念四號　二區黨部徵求處城內梅家弄　三區黨部徵求處西門路山東會館　四區黨部徵求處西藏路甯波同鄉會　五區黨部徵求處虬江路中山同鄉會　江灣區黨部徵求處模範公廨　吳淞徵求處火車站對面爵衛教育會　六區黨部浦東春江碼頭春江路八號

中南　甲券

全分一張四條四元四角　一等獎三萬元

一等有末一字　二等有末一字　三等有末一字　四等有末一字　五等有末二字

准於明天下午二時開籤　決不更改

軍政要聞

●俄使館案三方抗議

▲天津警察搜查法租界俄商行

◎昨日軍警逮捕黨人後、顧維鈞在私宅召集外交人員會議、結果當晚正式向俄大使提出抗議、內容謂推翻駐在國政府證據確鑿、㈠違背國際公法、㈡與中俄協定相反、（北京七日下午八時電）

◎顧維鈞前晚向俄使提出抗議後、同時發萬急電致鄭延禧、令向俄政府提出同樣抗議、並由該代辦直接開始交涉、（北京八日下午三時電）

◎俄大使館以中國軍警闖入俄使館之武官室、認爲不合國際慣例、七日亦向外部抗議、外交團以中國軍警侵入使館界內、亦提出抗議、但中國外交界認爲此係形式舉動、因事前曾得使團之諒解、（北京七日下午三時電）

◎預審中之黨人、有八人已供出眞姓名、除李大釗外、有路友予·徐子敬·湯銘·楊荷生·王玉山·李雲樓等、尚有宋姓者、疑係宋發祥、（北京八日下午三時電）

◎昨晚所得黨案消息、㈠李大釗之妻及子女、同時被捕、㈡外傳谷鍾秀及王祥之兄亦被捕、㈢前總理賈德耀前稅務督辦劉之龍·及唐悅良·均被捕、（北京八日下午三時電）

◎李大釗僅認自己爲共產黨、其餘不知、（北京七日下午六時電）

◎捕獲黨人後、順府連日開會、研究此案、楊宇霆趙欣伯等以李大釗係學者、請貸李一死、張作霖以證據確鑿、似無磋商餘地、但楊趙等以思想與實事不同、仍努力爲李保全生命、（北京七日下午八時電）

◎顧維鈞今日在閣議席上報告逮捕黨人案、並請邢士廉陳興亞出席說明逮捕情形、邢等將搜得證據、携至閣議席上傳觀、衆謂此事係法律問題、應請法長羅文幹出席討論、羅到後發表意見、謂第一須審查證據、如證據不確、當然釋放、如證據果確、當由法庭以法律解決、（北京七日下午八時電）

◎警廳發出布告、聲述破獲黨人機關經過、並謂册內所列人名、免予追究、（北京八日下午三時電）

◎黨人均拘留警廳、共七十餘人、俄人一室、華人一室、俟逐一審訊後、再送他處發落、（北京七日下午六時電）

◎張作霖已將逮捕黨人之經過、電告孫傳芳張宗昌閻錫山、（北京七日下午六時電）

◎俄使已向外埠抗議昨檢查事件、李大釗被捕、昨晚已訊問、李承認係共產黨、但謂係贊同其主義無擾亂治安行動、警廳息、被捕共七十餘、內俄人十餘、正在訊問中、各被捕人多有僞託假姓名、故名單未能宣布、（北京一日國聞社電）

◎中國警察、今日搜查法租界俄商行五家、蓋彼疑爲蘇俄宣傳之故、聞并搜出可疑之文件、現供審查、搜查狀件經法領事副署、所搜查者、爲遠東銀行中東鐵路辦公處及中央蒙古貿易公司、均在北列、（天津七日路透電）

◎本日午後一時半、召集閣議、顧維鈞報告昨夜半向勞農代理大使提出關於前日檢舉共產黨之抗議二點如下、㈠於俄大使館區域內收容中國共產黨、以謀紊亂治安、爲國際公法所不許、㈡違反中俄協定、（北京七日東方電）

◎在勞農大使館內被檢舉者、華人六十一名、內女子四名、俄人十三名、內女子一人、（北京七日東方電）

◎公使館區域之戒備、鑒於昨日之事態、本日來極形嚴重、不論誰何、出入時皆須盤問、公使館人員擬發給通行證、（北京七日東方電）

◎辛丑和約國開會決定准華兵搜查俄使署、當時與議者、聞一致同意、美使馬慕瑞亦無異言、允許狀係荷蘭公使以領袖資格簽字、此事各使署當時皆知之、是以當華兵入界搜查時、各使署衛兵皆退讓於旁、俄代使今晨以抗議文送登各報、俄代使本擬昨日午後向外部提出此抗議文、但昨爲中國休假日、外部閉門不辦事、故俄代使與頭等參贊皆折回、抗議文謂華兵所搜查者、爲使署之一部、不應侵犯、軍警對於被拘諸人、舉動極爲野蠻、且苛待署中婦女、此事已報告莫斯科、聽候辦理云、（北京七日路透電）

◎聞外交團擬正式抗議指華兵入界搜查之舉動、越過外交團所允之範圍、因外交團僅允許遠東銀行之搜查也、但此僅屬形式上之一點、未必認眞辦理、（北京七日路透電）

◎半官消息、述北京使署被搜查情形、謂外交委員會尙未接到詳細報告、曾向莫斯科中國使署詢問、並電訊北京俄使、但皆未接回音、搜查一舉是否奉政府或當地當局之命令而行、抑係奉天軍人之行爲、現尙未悉、武裝軍警如何可出現於不可侵犯之交民巷、現亦未明瞭、查交民巷非經列強直接核准、中國軍隊不許侵入、外交委員會在未接詳報時、暫不有何舉動、（莫斯科七日路透電）

◎北京來電稱華警搜查俄大使署、曾經外交團簽字允可、政府與政界聞之、均爲駭異、不信外交團果有此舉、猶不信駐京德使亦予以同意、（柏林六日路透電）

●漢口日水兵上陸之交涉

◎江（三日）晚日水兵二人、在日租界乘車、少給車資、致起衝突、衆不平、圍住日水兵、以刺刀刺傷車夫、在艦日兵武裝登陸、是夜華租界特別戒嚴、（漢口三日下午十時電）

◎陳友仁派黃昌穀·吳之春至日領館抗議水兵登陸、要求立即撤退、日人由軍警保護、如不撤退、再生事故、由日本負責、（漢口三日下午十時電）

上下千秋

●得半

（百折投稿）

完全勝利謂之成功完全消滅謂之失敗故無論成功與失敗在民國以前大概完全而入民國以後至於今日無一能完全者此我得半之說也

同一名義者必同一其行動然自民國以來至於今日其始必同一行動至於進行得半之時則又必分而爲二此又我得半之說也

今日以前大都如此今日以後或者能一反此習歟

◎日人紛紛赴滬、在華界特區日商店閉門、總工會派糾察隊保護、(漢口三日下午十時電)

◎江(三日)日下午五時、日界雯昌小路日本兵甲乙丙乘人力車、少給車資、車夫請益、甲兵用刺刀刺傷車夫、殉難同仁會醫治、甲逃上兵船、日界臨時非常警備、架機槍圍壅交通、日僑紛紛登日商輪兵艦、故事張皇、但華界現由華軍警維持甚力、秩序甚好、(漢口三日國聞社電)

◉蔣介石赴甯

▲揚州方面連日激戰
▲魯陳赴津浦路督師

◎蔣總司令淮庚(八日)日到甯、各界已在下關歡迎、(南京八日下午六時電)

◎蔣介石來電、定今晚來甯、滬事交由白崇禧周鳳岐維持、(南京七日發)

◎蔣介石衛隊司令姚琮、今日來甯、兼任甯路要塞司令、(南京七日下午十時電)

◎孫軍段承澤旅、三日在邵伯掘戰壕三道、(揚州四日發)

◎孫軍自四日起、用小船載兵、擬偷渡沙河、但均被黨軍擊退、(揚州八日下午四時電)

◎歌(五日)日仙女廟邵伯間兩軍激戰、

◎黨軍十七軍第一師炮兵團、開往東鄉佈防、(揚州五日上午九時電)

◎黨軍十七軍長曹萬順親自指揮戰事、敵軍退二道橋、(揚州五日上午九時電)

◎第一軍第三師由鎮開往霍家橋、(揚州五日上午九時電)

◎黨軍第十七軍第二師杜起雲部、現扼守二渡橋、(揚州八日下午四時電)

◎仙女廟附近二渡橋已被孫軍炸毀、(鎮江八日下午八時電)

◎孫軍第一師段承澤部及十三師劉士林部、昨夜(七日)十一時、與黨軍杜起雲部激戰、此間獨立十五師余憲文部、已馳往增援、第一軍第二師劉峙部、今日抵鎮、明日開赴前線、(鎮江八日下午四時電)

◎孫軍擬自泰興渡江、賴世璜派兵一團到常防守、(丹陽八日下午五時電)

◎今日下午六時、呂城方面聞砲聲、(丹陽八日下午八時電)

◎十四軍第一師熊式輝部、今日由靖江渡江、(江陰八日下午四時電)

◎魯滌平陳調元均赴前線督師、(南京七日下午六時電)

◎黨軍第三十七軍在沙河集站、用高射砲擊落魯軍飛機一架、(南京七日下午六時電)

◎東路第一軍今日抵甯、(南京七日下午十時電)

◎省黨部電程潛、要求第六軍暫緩開拔、(南京八日上午十一時電)

◎獨立第十六師長張鎮部、明日將由青浦來蘇、(蘇州八日下午四時電)

◎獨立第十二師長張中立、昨夜二時赴蘇州、(鎮江八日下午四時電)

◎第二十一師政治部、今日上午九時專車赴滬、(蘇州八日下午四時電)

◎第二十二師六十二團第三營、載車八輛、今晨九時半開往杭州、(嘉興八日下午四時電)

◉鄂閩粵要聞

◎武漢羣衆大會、江(三日)日在漢開會、歡迎國際代表團暨勞工部長蘇兆徵、武漢工人店員全體參加、停市停工一日、(漢口三日下午八時電)

◎于學忠派代表來漢輸誠、此間擬任為暫編十四軍長、(漢口三日下午八時電)

◎陳季良昨赴滬、與組織省政府事有關、(福州八日下午四時電)

◎楊樹莊電調建威陳章二艦赴滬、(福州八日下午四時電)

◎李基鴻赴廈籌欵、財政處長由何顯祖代理、(福州八日下午四時電)

◎葉定國奉何應欽令準備調浙、候令開拔、同安由其弟定勝接防、(廈門八日下午六時電)

◎此間謠言甚熾、英美艦均升火、有備載外僑離廈說、(廈門八日下午六時電)

◎市黨部執監聯席會議、議決反對改選、聯呈中央監察委員會查有無接受此項議案、(香港七日下午八時電)

◎任命戴修瓚翁敬棠試署最高法院庭長、胡心明為最高法院首席檢察官、(漢口二日國聞社電)

◉籌備中之蘇省政府

◎省政府擬四月十一日成立、(南京七日下午十時電)

◉顧閣仍維持現狀

◎今日閣議、列席者外內陸總長、海軍缺席、餘次長到、顧維鈞原定今日為末次閣議、討論總辭職後即行結束、因繼任未定、仍暫維現狀、總辭職問題、今日未討論、(北京七日下午六時電)

◎陽(七日)夕胡維德・湯爾和・張景惠・羅文幹・任可澄・潘復・與院秘書長齊集顧維鈞宅、議總辭職問題、楊文愷已到京、未列席、閻澤溥擬庚(八日)日宴顧挽留、新閣難實現、(北京七日下午十二時電)

◎海次謝寶璋辭職、顧維鈞復函慰留、杜總長現不在京、部務仍望勉力維持、共支暫局、(北京八日下午三時電)

◎某方息、梁閣問題、事前張作霖梁士詒曾協商多次、始告決定、惟梁曾聲明須俟徵求閣員完備後接事、故不發表、(北京七日下午八時電)

◎梁士詒・盧香亭・楊文愷・昨日下午七時抵京、盧楊下車後、聯袂晉謁張作霖、(北京八日下午三時電)

◎關會昨日下午六時開會、討論日本提出最惠國待遇問題、(北京八日下午三時電)

◎參部呈、本部衛兵餉欵及陸大經費、請隨同軍警經費發給、並懇於附稅實行時先撥十萬元充該校基金、批交閣議、(北京八日下午三時電)

◎今日本為中日會議之期、因閣議遲散、加以今晚尚有關稅會議、改下星期一開會、(北京七日下午八時電)

◎財部函易紈士、擯滙英金四十餘萬鎊、願如數調回、本部深為嘉許、至滙豐墊欵、俟辦法商妥、再行知照、(北京七日下午八時電)

◎財部函農部、請將殖邊銀行清理情形、查明見復、(北京七日下午八時電)

◎今日閣議、議決例案三起、㊀特授張其鍠陸軍上將、㊁簡紹曾為正紅旗漢軍都統、㊂簡王嵩儒為廂紅旗滿洲都統、(北京七日下午六時電)

◉豫省軍訊

◎張學良韓麟春電告、微(五日)佔領鄢陵、(北京七日下午二時電)

◎赴豫記者團支(四日)電報告、㊀鄭許間已通車、㊁同人抵鄭、韓麟春派鄒致權歡迎、同赴車廠觀高汝桐陣亡鐵甲車、㊂同人明日赴許昌、(北京七日下午八時電)

◉青島畢軍已解決

◎褚玉璞奉張宗昌令、召畢庶澄至濟南、歌(五日)日午、畢赴褚氏駐所、即被槍決、張宗昌宣布畢通敵有據、揮淚用法等語、其衛隊長馬文龍亦槍決、(北京八日下午三時電)

◎張宗昌所派遣之祝祥本軍隊、昨晚由濟南抵此、即包圍在若鶴兵營馬文龍之部下、無反抗的解除武裝、(青島七日東方電)

◉廈門工潮續聞

◎海關今日復工、封港說不確、(廈門八日下午六時電)

◎郵務職工會今日派陳長亮林黝達省、請解決要求條件、(廈門八日下午六時電)

◉各方雜訊

◎世界社長孫劍秋、今晨三時釋出、(北京七日下午六時電)

◎津造幣廠呈報財部、暫停工作、(北京七日下午六時電)

◎廈門關監督呈報開始徵收附稅、(北京七日下午六時電)

◉徐州之直魯軍訊

徐州通信、褚玉璞連日在徐整飭部伍、昨日(一日)下午在九里山集合各部訓話、張敬堯之第二軍、馬玉仁之十二軍、朱津藻之九軍、叢鴻達之二十二軍、均准備調徐、南下應戰、程國瑞之第三軍、專策應西路、據路局消息、奉軍佔鄭州之後、上月二十七日佔開封、三十一日、前鋒展至許昌、程國瑞軍亦將由歸德西進、向南進展、刻下直魯軍已在徐州隴海北站、設立兵站、軍糧給養、均堆積北站、以便西運、隴海票房今日(二日)亦佈告西上一次客車、明日准可開抵鄭州、據此、是鄭汴徐間、業已打通一氣、故連日以來、南路沉寂、西路較有發展、魯張昨日東派運輸副司令曲慶錫赴歸德、辦理軍運、今日曲已返徐、據聞交通已無問題、惟車輛頗感缺乏云、(四月二日)

◉軍事中之南通近況

南通通信、通邑與長江上下各埠交通、已斷絕半月、軍政各機關、逐日仍接到孫傳芳電令、無非索欵、通海鎮守使張仁奎、雖自搬港回通、但迄未返署、本人早有去志、縣知事亦無心再幹、第九師長李寶章態度、未有表示、日前孫發緒等一度來通、結束如何、外間不得而知、而民黨活動分子、兩日內取道海門赴滬者極多、連日各方面消息沈悶、學校均照常上課、地方尚安靜、惟商市蕭條、現在九師軍餉、月需十萬元、即在通如海三縣征稅機關提取、(四月二日)

◉陳調元與舊部衝突

▲蕪湖人民之虛驚

蕪湖通信、蕪湖自去歲兵變、大肆擄掠後、人民無不在恐怖中度生活、直至上月革命軍到蕪、此種恐怖狀態、始消弭於無形、不料二日晚間、市上又宗佈恐怖氣象、人心驚惶、大有風聲鶴唳之概、究其原因、緣上月間皖軍界曾有倒陳(調元)運動之發起、陳之親信部隊、如楊世榮之第一旅、為所屬團長蔡文彬所繳械、蔡遂升任旅長、而改隸王普部下、楊且被押、陳調元留駐安慶之衛隊營、砲兵教導團、同時亦被蔡文彬及省署衛隊營長衛少泉所繳械、(衛原為王普部下補充團營長)而合肥之第四旅長劉鳳圖、亦被部下所逐、故陳氏在皖之原有勢力、幾完全失去、陳氏對此、其不能甘容、自在意中、此次陳往安慶、於是蔡文彬旅留駐安慶之一部份、及省署衛隊營、復為陳部所繳械、此項消息傳遞到蕪、駐蕪之陳(調元)王(普)部隊、各懷猜忌、陳軍方面、於二日晚拖出過山砲多尊、在城廂附近佈置、二日晚間、陳・王雙方軍隊、(陳部駐蕪者約一營、王部有兩營)各就駐紮處所、密佈防守崗位、倚陶軒(陳之軍部在內)東樹園(王部現在地)一帶、皆斷絕交通、即本軍人員出入、亦須遙喝口令、一時人民驚懼驚慌、且聞陳調元本人、將由安慶率軍來蕪、本晚可到、安慶之繳械衝突、勢將重演於蕪湖、人心乃益恐慌、幸一夜無事、至三日午後、陳調元仍未見到蕪、蕪駐探詢、始知陳氏自率領所部鄂震寰旅、在安慶追擊蔡文彬旅衛隊營之槍械後、即率同鄂震寰旅、乘江華輪啟程下駛、行至般家滙江面、駐防該處之蔡旅、即開槍向江華輪射擊、陳調元即令江華輪退至馬家窩江面停泊、即派鄂旅登岸應戰、一面與王天培部接洽、請協同圍繳蔡旅之械、一面又飛電來蕪、將所有留蕪軍隊、一律調赴般家滙、駐蕪陳軍、皆於三日傍晚開拔、豫與蔡旅正式開火、不料蔡文彬旅亦與王天培部有所接洽、故接戰未久、陳部見形勢不佳、乃退回江華輪、比向下游開駛、於四日午到抵蕪、駐蕪之王普部隊、得陳調元率軍來蕪之消息、恐有意外發生、於江華輪未到之前、即下令嚴密戒備、於四日午前、各營隊咸集中南岸、嚴陣以待、江華輪既抵蕪、即在招商新碼頭停泊、陳

旅行通信

◉英國外相之談話 (戈公振)

▲上海地位不能與漢口同論
▲外兵佔華界謂非違背公法
▲承認政府須視事實如何
▲否認與德外長密議對俄

英國外交大臣張伯倫爵士(Sir Austen Chamberlain)現當中英交涉之衝、其一言一行、素為列強所注意、近以國際聯盟行政院開會至日內瓦、記者因中英交涉、關係重要、特於三月九日下午三時、偕國際聯盟中國事務秘書夏奇峯君、訪之於湖濱旅社(Hotel Beau Rivage)、爵士以謙和之態度、謂極喜與中國記者晤談、並囑其秘書在側記錄存案、以示鄭重、茲將問答大略述之如左、

(問)「國民革命軍、現距上海日近、若革命軍佔領上海、英國將取如何態度、」

(答)「敝國對於上海任何當局之態度、向均嚴守中立、英國曾首先對於中國國民希望之新政策、認為必要、英國又係首先在日本放棄特權者、深望中國國民、建設一強有力之政府、修訂法典、改良司法、俾英國得在中國採取曾經待遇日本之政策、與中國政府磋商之後、將英國享有一切條約上之特權、自行放棄、惟今為兩國友誼上之大障礙者、則中國之自行分裂是、英國對於中國之內政、既完全取中立態度、則當無一政府能統治中國全部代表全國發言以全國名義訂立條約而使其實行之際、欲與中國當局有所磋商、殊為困難、」

(問)「邇來承認南方政府為中國中央政府之說、甚有勢力、此為極要之問題、貴大臣已在考慮之中否」

(答)「各國何能承認向未統治中國三分之二土地為中國之政府乎、此實中國國民之問題、不論何政府、如中國國民願承認之、列強亦可承認之、更願以自由之精神、與之交涉、今英國最大之困難、即為有二政府、各自以為全中國之政府、而無一能實施其權力於全中國、各國苟對其一而有讓步、則其他必憤怒而以為辱己、在今日情形之下、欲吾人承認何政府為全中國之政府、而在事實上、此政府並不統治、且不能自稱統治中國之大部分、是欲吾人對於中國內爭有干涉之嫌、非所願也、」

(問)「據貴大臣所言、則交戰團體之一、苟能佔領全國三分之二、彼時貴國即考慮承認問題乎」

(答)「余不能據君所問之形式而回答承認之確實時期、須視事實如何、方可考慮何政府必須承認之問題、惟予願此問題、不因如此形式而實現耳、予深望中國國民及中國各當局、能自行磋商而告列強曰、此當局能代表我兩方發言者、中國內部及各省間關係、為吾人之事、今此當局、為南北兩方所承認、可以代表吾人與外國交涉、」

(問)「照英國當局屢次宣言、英國政府所欲在中國保留者、厥為通商、自中國人方面觀之、以為英國所欲者、亦重在通商、然觀英國派大隊海陸軍至上海、不獨滿布租界、且佔據租界以外華人之產業、中國人不能信此為通商之善法、抑且違背國際公約、」

(答)「在現在情形之下予決不以為違背公法、今君苟觀世界之另一部、即知某國發生內戰、他國得派兵保護其僑民、(記者按此係指美國派兵赴黎主諾圭Nicaragua事)一國之政府、不能盡保護外僑之責、他國有權得保護本國人民、此為向所承認者、如此、君將承認近來中國之時局、實啟吾人之震駭、更使君所述具有和平性質之英國利益、受極嚴重之虐待、然吾人猶忍耐委曲求全、未曾有出兵舉動、僅在防範之極小限度內、以求保護英國人民之生命安全耳、自漢口強佔租界之事發生、從可知吾人何以居於漢口、蓋根據於條約也、修改條約、為國際公法所許、亦國際和平之要素、然不能以一方行動而消滅之、修改條約之方法、在磋商而不在強力、漢口因激烈演說之結果、致羣衆侵入租界、吾人不願流血、遂讓出租界、漢口租界小、外人少、可以如此、上海非可同論、吾人極願以平等之精神、與一友誼政府、修改條約、但不願將全部條約地位、任為強力所毀壞、上海之防範、今為君所抗議者、實漢口之事促成之、吾人派兵至上海之目的、在保護英國人之生命、現軍隊所佔之地位、實為軍略上所必需、猶之欲保護一屋、苟僅派軍警在屋內、其力或有不足、必派軍警至對街、此實不能免之意外行為、至上海之將來、當由中國政府與其他政府、由磋商而決定之、蓋租界中除英人外、倘有其他關係者在、」

爵士述至此、又補足其意云「吾人忍耐久矣、如拒貨也、反英運動也、香港廣州、相繼而起、吾人皆靜以待、並未派兵、迨至羣衆侵入漢口英界、中國當局、不能制止、故吾人必須保護上海、恐蹈漢口之覆轍也、」

(問)「今日鄙人聞貴大臣、正與德國外交總長施德門氏(Stressemann)討論對付俄國之策、而間接與中國有關、此說信否、」

(答)「否、余並未與施德門氏或他人談及此問題、英國政策、已屢次宣佈、吾人可以自行其政策、無須牽及他人、然為中國利益計、使英國不能實行其對於中國友誼及自由之政策、當知中國人外、尚有其他勢力操縱於其間、余對於此點、苟有語於中國者、必曰、爾我以中國人與英國人彼此磋商、當較易於吾人之許他人之干涉我等之事也、中英兩國以後之利益、正復相同、余願見統一而興盛之中國、內有良好政府、外得列邦敬意、余所以言此者、唯念商務上之和平關係、勿因第三者之目的、而犧牲自己利益、蓋此第三者非有愛於中國、為彼自己之爭、有所利用於中國耳、」

記者因答「鄙人對於貴大臣之答詞、甚為明晰、對於貴大臣之忠告、尤為感謝、中國國民、願自理其國政、不願他人參與、英國政府、願中國國民、勿聽第三者之煽誘、吾人亦願英國政府、苟與中國有所交涉、勿要求列強一致行動、豈不甚善、抑尤有進者、英國報紙、當怪華人受俄人之贊助、不知華人與俄人友善、其所以較優於英人、即以俄國有拋棄舊約權利之實行、為英國政府苟步俄人後塵、實增進中英友誼之無上妙法、」

記者以談話為時已久、起而告辭、爵士復鄭重發言「余願藉中國報紙、對中國國民、一吐胸臆、願君告知貴報主筆、英國政策、已盡情宣佈、俾華人完全了解、而自行判決、知英國希望者為何、君苟以余言為然、則於中英兩國之利益及和平上、有莫大之功績、今日糾紛、苟能了解、英國之快樂、正與華人相同也、」

記者按張伯倫氏所言、自為片面之詞、絕難與吾人意志相合、但彼係初次對中國記者、發表最近對於中英問題之見解、英國現政府之對華方針、可於此得其端倪、甚關重要、因直錄以供國人覽觀、

北京特約通信 (子聊)

◉學海記聞

公寓與出版物之取締與檢查
各校狀況之蕭瑟
當事者之憂畏

時局問題日形擴大、京中當局最注意赤黨化、所力防者宣傳、北方商工階級、較為固定、與南方情形不同、當其衝者乃在學界、各校情形無論國立私立、開年以來生徒之稀少、狀況之蕭瑟、為從來所罕見、有南下活動者、有年假歸省因交通阻滯不克回校者、有擺涉漩渦而遠逃者、有欲歸不得而家無濟款不能繳費上課者、故此時已三月將盡、距暑假僅兩月之期、而開課者多屬勉強出示、有名無實、地位首屈一指極盛之北大、則亦教職員而走離一空矣、北京之學界、自七八年前北大首倡新文化以來、風氣所趨、率以青年有為相詡競、各校學生自辦之出版物、其名辭多屬於「猛進」「衝鋒」之類、而內容則高談國事、罔所忌避、亦不盡屬於黨化、而不免於鋒芒、去年某少帥在京時、曾建議此輩青年、若非有黨化實迹可指者、不宜加以壓迫、是以無多大之驚瀾、近日風雲日緊、又實有幾人為黨方暗動者、被當局發覺、自是而學海多事矣、一週以來、逮捕者日有所聞、各校多有、尤注意於出版物及學生之公寓、施以嚴厲之取締及檢查、公寓店主則負有記載(與學生往來之各色人等)之責任、各校當局則負有管束檢舉學生之責任、先是警察當局以所逮學生之言論行動、質詢各校、各校覆以各生個人之校外行動、殊不知情、至二十日下午、警廳約各校當局談話、謂在二十日以前(即此次召集談話之前)姑如所云不知情而置於不論、但自此日以後、則請實行管理與檢舉之職責、不得再以「不知情」作答、否則學生被發覺後、將不止於逮捕、即各校當局亦不能置身事外、彼時有請托者恐不接待云云、各校當局以生徒複雜、校外散居之私人活動、殊難周察、而所負責任則甚嚴重、莫不憂形於色云、

兵及鄭部隊、皆未參戰、賴世璜、即開往南京、而王普軍隊、並未撤防云、(四月四日)

◉蕪湖軍訊

▲第三十七軍長陳調元、前派所部梅團、開赴皖北、進攻直魯軍、直魯軍退却、梅團佔領滁州後、復向唐莊包圍、直魯軍大部退距明光以北、

▲江右軍此次由皖攻蕪、傷亡頗不少、現受傷官兵之運蕪醫治者、有八九百名、分送各醫院、總指揮程潛、特發官兵休養費、計重傷官員每人二百元、輕傷一百元、重傷兵目二十元、輕傷十元、

▲江右軍兵站監部、前自九江開拔來蕪、辦理運輸事宜、現以南京戰事結束、是以該部於二日由蕪開赴南京、

▲第六軍程潛所部、日前由九江押解子彈八十萬發、已於三日運往南京、

▲江右軍總指揮程潛、於二日由寧乘輪過蕪赴漢、有所接洽、

▲左軍李宗仁所部第七軍、現陸續向江左合肥開拔、其第一師夏威部、第二師胡宗鐸部、均已抵合肥、其餘部隊、將由大通直接開往、

▲第十軍王天培所部第三十師師長王天生、率領所部全師、由九江開拔來皖、於三日抵蕪、旋開赴江北一帶、

▲第二十七軍長王普、前派所部第一支隊司令楊恩臨、率領全隊、協同第六軍、克復南京、現楊又奉令率部渡江、向全椒浦口、由津浦路進展、

▲江左軍總指揮李宗仁、原定於四日來蕪、頃據軍界訊、李氏現以事耽擱在甯、故須延緩一二日、方能來蕪、

▲陳銘樞應蔣介石電召、由九江乘輪下駛、於二日過蕪赴寧、

▲柏文蔚所部之第三十三軍、現亦向皖北路進發、決定在六安集合、

▲各界觀燈提燈大會、原定於一日舉行、嗣因雨展期、業於三日晚舉行、參加者不下十餘萬人、各色彩燈、爭奇鬪勝、頗極熱鬧、至四日仍未止、爲蕪地空前未有之盛會、

▲各界組織之前敵工作團、前隨同江右軍由蕪出發、赴前方工作、現以南京戰事結束、故該團定於日內返蕪、(四月四日)

◉皖垣近聞錄

▲黃花崗烈士紀念　三月二十九日爲黃花崗七十二烈士紀念日、皖垣各團體之餘早籌備、屆時有數處、皆定於是日在公共體育場舉行、惟日前發生一次搗毀省黨部之糾紛、謂某工會方面、預備再接再厲、一方面則預備恢復、均藉此次紀念、武力解決、是以二十九日清晨、省軍隊、多派隊前往彈壓、屆時各團體到者較少、開會消極後、出街遊行、並未滋生事端、

▲解散之武劇　三月二十九日午後七時許、街市上人在熙往攘來、突聞舊省署前、機關槍響、如聯珠般、並雜以他槍聲、歷數分鐘始漸息、彼時全城秩序、頓呈混亂、商民不知真相、急得無所措手、幸第十軍第三十二軍、連日由上游開到軍隊、約有一師以上、均駐城內、聞訊均出隊布防、直至次日晨、各通衢貼有衛隊鄭振寰布告、略云二十九日午後七時許、召集第四營十兵、在省署月台前訓話、突有不良兵士、從後放槍、當將該少數兵士、繳械清散、合行布告週知云云、聞是晚槍傷斃命者、不下十餘人、省署尙有公役一名、因中流彈身死、該營營長衛某、當時即被扣留、未知如何處置也、

▲歡迎柏文蔚之熱烈　柏文蔚氏、民元任安徽都督、皖垣各界甚衆、自得回皖消息、即紛紛去電歡迎、前兩日各團體、即赴江干等候、柏氏所部軍隊、約有一師、皆先一日開到、三十日午後四時許、柏軍長始乘兵艦抵皖、登岸後即步行至城內前衛戍司令部預備之行轅、歡迎之民衆、齊集該處、柏軍長並未稍息、即在行轅前、向歡迎各界演說、略云、兄弟諸父老兄弟諸同志、前兩天就在江干等候、兄弟實在不安、兄弟還是民國五年回家鄉一次、迄今已十有一年、方能與諸父老兄弟諸同志會面、今作一簡便的談話、吾皖近年來、都是受北洋軍閥之搜刮、弄得民窮財盡、就是諸位當弟兄們、犧牲性命、造成一個軍閥、發財千萬、今後吾皖人、不可再與軍閥官僚接近、受他的驅使、兄弟雖有五十多歲了、還不嫌老、以二十年之工夫、亦可打倒國內的軍閥官僚云云、說時掌聲不絕、

◉皖省政務委員會組織條例

▲陳調元決赴前方督師
▲蔣作賓代理主席委員

安慶通信、皖省政務委員會、業已開始辦公、日來派員擬定各廳處局所、極爲忙碌、主席委員陳調元、因急須前赴皖北督師、所有政務委員會主席委員一職、特委託蔣作賓代理、常務委員、前傳爲五人、茲以司法屬於民治之下、不另設人、茲聞已委定劉復爲民治科常務委員、張鐵君爲財政科常務委員、張仲琳爲教育常務委員、張秋白爲建設科常務委員、並委王霜乳爲秘書長、徐方庭等四人爲秘書、從前省長公署各科辦事人員、僅酌留十餘人、現在舊財政教育實業警察各廳、以及安慶道尹、均已停止辦公、辦理結束、茲將政務委員會條例錄後、第一條、在安徽省政府未正式成立以前、設安徽政務委員會、秉承國民革命軍總司令、辦理安徽全省一切政務、第二條、本會暫設委員二十八人、由總司令任命之、並於委員中、任命一人爲主席、第三條、本會處理一切政務、省依會議方式決定之、第四條、本會於委員中、推選常務委員五人、贊助主席、處理日常事務、第五條、本會設一處四科、承主席之命、分掌各項政務、㈠秘書處、掌管本會一切文件、錄、收發、監印、會計、庶務、及其他不屬於各科事宜、㈡民治科、掌管全省民政、司法、公安、交涉、各事宜、㈢財政科、掌管全省一切財政事宜、㈣教育科、掌管全省教育事宜、㈤建設科、掌管全省農工商礦、土地、水利、交通、市政各事宜、第六條、各處組織如左、㈠秘書處、置秘書長一人、秘書五人、書記若干人、並分設四股、各置股長一人、股員若干人、㈡民治科、置科長一人、分設四股、各置股長一人、股員若干人、㈢財政科、置科長一人、分設四股、各置股長一人、股員若干人、另設金庫、庫長一人、庫員若干人、㈣教育科、置科長一人、分設四股、各置股長一人、股員若干人、㈤建設科、置科長一人、分設四股、各置股長一人、股員若干人、第七條、秘書長及各科長、由本會互選、呈請總司令任命之、秘書及各股長股員等、由本會委任後、呈報總司令備案、第八條、本會會議規則、及各處科辦事細則另定之、第九條、本會經費、擬具預算、呈請總司令核准施行、第十條、本條例呈請總司令核准施行、第十一條、本條例如有未盡事宜、由委員會修正、呈請總司令核准之、第十二條、本會於安徽省政府正式成立之日、即行宣告閉會、(四月一日)

◉湘省兵民聯歡大會

長沙通信、湘省各界人士、以前方武裝同志、犧牲生命以爲全民謀利益、則全民對之、自當爲一種感謝之表示、爰發起湖南人民慰勞前方兵士大會、從上星期一日(二十一日)起、在男女兩青年會及普天春茶園二處、舉行遊藝週、以售票之收入、爲慰勞之費用、旋以收入無多、又經延長兩日、除即派代表赴前線慰勞、並儘力宣傳外、又另發起湖南兵民聯歡大會、於三十日在省教育會舉行、先由籌備委員李惠通等、與慰勞兵士遊藝週委員鄭家棟等商定、同時舉行大規模之遊藝大會、所有各界遊藝、分中東西三台表演、函請駐省武裝同志、來會參觀、並請名人講演、卽一面分發慰勞物品、屆期上午九時、各省各軍隊及省政府省黨部並其他各機關各團體即紛紛到會、共計團體五百餘、人數四五萬、(兵士估三分之一、)除全副武裝、依次排立、極爲整齊、延至十時許、宣布開會、行禮讀遺囑畢、首由主席張翼鵬、(省政府代行主席)報告開會宗旨、一面代表武裝同志、向民衆表示謝意、一面以極誠懇之意思、說明兵民間之關係、請兵民各盡其自然之責任、努力進行、以後即勸兵民各服從黨命令、次由涉炳演說、首先頌揚武裝同志之毅力、及其功勳、末述此次戰鬥、係爲多數民衆謀解放、希望各同志努力奮鬥云云、相繼演說者、有八軍師長張國威、中央執行委員夏曦、省工會委員長郭亮、九團團長魏鎮藩等二十餘人、後即表演遊藝、如國樂、新劇、唱歌、雙簧、跳舞、清唱、京劇、口技、影等共四十餘項、並間雜以兵士講演、直至晚十時、後始行散會、各兵士到會者、每人贈紀念章一枚、毛巾一條、以示慰勞、(三月三十日)

◉要聞簡報

杭州

◎溫屬穗場、係商鹽區域、近來私鹽充斥、各縣民衆、爲補救計、改春冬煎、夏秋晒、推代表林、偕陳運署、令溫處鹽務政局核議具復、

◎省政府政務委員會訓令永嘉縣長、據近激奮瑞安縣長余國輝舞弊吞款一案、詳細具報核辦、

◎省立各苗圃、將一律裁併、改設森林試驗場、政委會建設科、戶審查報告、正在擬訂大綱、即日宣布、

◎東路軍總指揮部政治部駐杭留守處、現奉令改組爲辦事處、政治專員徐家棠等、將留守處事宜辦理結束、並將辦事處移駐舊軍署、開始工作、

◎現呈准添設之如願蔚行、省杭縣慶記、潤昌吳源順、賴順泰、恆豐和、仁昌、盛昌、裕昌等七行、均已領帖、擇期開行營業、(四月六日)

北京

◎京師燃料奇缺、現總商會爲維持燃料民食起見、昨特呈請交部撥車轉運、

◎警察廳昨又通令偵緝處、着查明界內印刷局共有若干處、並嚴加詰誡、嗣後承印印刷品、均應照章先行報明審核後、方准印行、

◎內務部爲籌款發薪起見、擬將先農壇內松柏數千株、砍伐發售、聞經某方反對、遂作罷、

◎近來京中商店受時局影響、資本薄弱者、支持不易、故多紛紛具呈警廳請准歇業、

◎班禪派代表王子田來京謁張、陳述本人將由奉赴蒙古遊歷、請予照准、

◎財部兩復震義銀行所請將押品九六公債票額五十二萬元出售一節、礙難承認、請查照、

◎稅務司函財政部、十四年八釐公債、第四號息票、應付息銀已分交中交兩行、存儲備付、

東三省

◎奉天省署令各縣倍徵畝捐及房捐、

◎三省各要埠地方官、奉省令設立魯省災民救濟所、

◎總司令部令依蘭濱江呼倫黑河等鎮守使所部軍隊、實行聯防、

◎長春日商、呈請日領事、向吉省當局交涉租界地內黏貼印花稅及煙捲特稅等、

◎奉吉教育廳、令各校嚴禁學生集會請假出校、並派員檢查教職員學生信件、

◎奉天外商、商務奉票跌價問題、決調查所受損失、呈駐奉領事、請向奉當局交涉根本維持、

嘉興

◎六日爲清明節、各機關均派員至東門外倉頡祠舉行植樹禮、到者七八十人、每人栽植一樹、植畢、即茶話會、並攝影而散、

◎第二區水警區長韓廷玉、於五日下令、飭所屬部隊、此後不准向民間私收陋規、鎗端敲詐以重名譽、如有違犯、查授、同科嚴辦、

◎前任松陽縣知事民黨黨人陳惟儉、於二日由杭至平、二日下午一時、在明倫堂講演、聽者甚衆、

◎平湖巡緝指導員徐鑑平、奉令免職、遺缺委陳恭良接充、

◎城區平米、前議每票發米三升、今因款絀、每票減爲發米兩升、

譯電

◉漢口事件之日電

八日上海消息、據此間所接漢口七日發電報云、居住華界之日人五百名、昨日午後九時、由唐生智派華兵乘汽車送往日租界、昨日泰安紗廠經理偕義勇隊員、於外交部保護之下、携銀二萬元、往該廠內、將日人迎出、至七日午後三時、將其日人六十八名、全部帶往租界、水兵將於七日晚十二時、在稅關棧橋迎上船、此間工人等、本預定七日夕舉行關於三日之事件之罷工及游行、但唐生智出示禁止游行、未成事實、僅於午後罷工一二小時、(東方社)

八日上海消息、據此間某所接漢口八日發電報云、被拉去之水兵六名、皆於今日午前一時被釋回軍艦、或受微傷、或所有之物被奪去、始拉往總工會、翌(四日)日移往衛戍司令部、傷者加以治療、但頗受相當優待、本定六日將彼等送回、因該日適有游行、恐混雜中有失、途至七日晚以裝貨汽車秘密送往稅關棧橋交領事館員、途中並以衛兵二十名保護、泰安紗廠因收容日人之故、對於職工各發給薪工半月、暫行停業、(東方社)

八日上海消息、裝載日本避難者約三百人、由漢口下駛之大福丸襄陽丸、預定本日午後抵滬、(東方社)

八日上海消息、本埠某處接漢口八日電、嵯峨艦鈴木幸三中佐、已定代岡野少佐爲漢口陸戰隊指揮官、(電通社)

◉英閣員與議員問答華事

七日倫敦電、陸軍大臣艾文斯、今日在下院答工黨甘斯錫之問、謂政府現密切注視時局、但渠不能對于京津現有兵力是否可爲滿意一問有所論列、上海英司令鄧堪將軍依上海工部局統一租界內各種軍隊(連商團在內)行動之請、故已指定某某地點分交各國軍隊防守、但各國軍隊不歸英司令指揮、英陸軍部倩其工部局統帶商團之軍官、則對英司令負責、至於續派往中國之兵一旅、其目前辦法、則爲開往香港云、工黨貝克特詢北京英僑共有幾何、外部次官藍浦森答稱北京英僑幾何、渠未確知、但其安全問題、乃政府甚爲注意之一事云、賽克唐納爾等問華兵侵入北京交民巷事、藍浦森答稱、官報現尙未接到、故目前未便有何宣佈云、(路透社)

◉中國各地外兵之行動

八日東京電、宇都宮師團、將與現在守備滿蒙之姬路師團交替、目下正在輸送中、而一部分人士傳說、謂中國亂象未已、姬路師團、已變更調回本國之預定、將仍駐屯原處、但據陸軍當局之聲明、未曾向該師團發駐屯延期之命令、仍令按照預定交替、(東方社)

八日東京電、日本以中國事態若趨重大、除中止天津派遣隊之撤還外、並由大阪師團派步兵三營、仙台派二營、又開始輸送宇都宮師團爲滿洲派遣軍之瓜代、姬路師團則仍照舊不動云、(電通社)

七日北京電、北京日本居留民會本日開常務委員會、堀參事官、駐屯軍隊長、義勇隊長等皆列席、共商發生事變時應付之策、並將華北不安之狀況、詳電報告外務、陸軍兩大臣、請速定適宜之處置、(東方電)

八日上海消息、漢口日砲艦比良、本日駛往沙市、俾該處日人撤退、(東方社)

七日汕頭電、驅逐艦「大井」、本日午後六時、由馬港駛到、(東方社)

五日廣東電、此間當局昨晚由香港增派印度兵三十名、迫擊砲三尊、至沙面、(東方社)

七日桑狄哥電、美海軍運送艦漢德森號、裝載第六團水兵一千五百人今向上海出發、(路透社)

六日倫敦電、英政府續派兵一旅赴滬、其第一批將於四月十一日在索桑姆頓乘船出發、

七日東京電、駐津日兵司令請加派軍隊至津、內閣會議明日將討論此事、此請無論照准與否、但國會如贊成撥付必要之經費、則下月天津常駐之兵、將增加四百名、(路透社)

八日東京電、今日閣議議決目下不再派兵赴華、惟陸軍大臣遇必要時得隨意遣派、(路透社)

◉長沙日僑赴漢

七日長沙電、長沙日本領事館員以及日僑、全部於七日上午分乘湘江丸及軍艦堅田赴漢、(電通社)

八日上海消息、驅逐艦「竹」冠本日午後二時、乘有婦孺九人、由鎮江駛抵上海、現留鎮者僅男子三人(東方社)

◉察綏英美人離境

七日北京電、張家口之美國領事、五日晚命察哈爾綏遠地方之數十撤退、該處英人亦於五日起引避、(東方社)

◉各國對甯案要求未提出

七日倫敦電、甯案要求迄未提出、非因三强國間談判發生阻力、實因有許多事件、尙待討論也、現信其所討論者、乃有數點應否目前解決、抑留待將來討論之問題、據負責方面云、法意兩國或可加入抗議、羅馬與巴黎現正進行談判、(路透社)

◉段祺端由津到大連

八日大連電、近來北部中國之風雲告急、京津方面大官僚名士等、至大連避難者日多、段祺瑞於八日晨、由天津乘長平丸來大連、王揖唐、姚震、亦由天津啟程來此間、(東方社)

◉德船不運軍火赴華之決議

六日柏林電、德國船主聯合會、及東亞聯合會、決議不代運戰品及軍火赴中國、(路透社)

◉國民黨代表抵墨西哥

六日墨京電、中國代表三人、已抵此間、擴稱彼等乃遊歷拉丁美利堅、以引起對中國國民黨運動之美感、(路透社)

◉北京美記者監視後已起訴

八日北京電、有數方面希圖將華員監留美新聞家白登及米奇爾夫人一事、張大其詞、惟美當道切實聲明二人未被逮捕、不過監留於旅館、且頗受優待、或謂華員禁止二人與外間通訊、亦非事實、蓋美使署曾勸二人勿收發信件、以啟警察之疑、至延緩起訴、乃中國習慣須覓得種種證據而後爲之、美使署昨日照會警廳、如不於即晚起訴、應即使二人恢復自由、故昨晚華員乃以「參與反對北京政府陰謀」起訴、現信因各證人不能全到天津、故美領事白傑氏明日或將來京預審、(路透社)

◉厦門稅關封鎖

六日厦門電、厦門海關、因拒絕海員工會之要求、自本年二月以來、稅關吏之執行事務、及處理船舶事務、皆受障礙、自此以後、已進口之日船、不能充分裝卸貨物、厦門稅務司、本日往訪日本領事、聲稱接北京總稅務司之回訓、謂與別處之比例相去太遠、故彼等加薪之要求、不能承認、因此之故、自本日以後、除將稅關封鎖外、別無辦法、船舶之進出、貨之裝卸、自然不能照常辦理、稅務司將此事通告首席領事、茲再求日本領事之了解、日本領事、目下正在考慮善後之措置、(東方社)

◉法議會將討論越南問題

八日巴黎電、巴黎載稱、下次閣議將討論越南之安全問題、因雲南政局已變、及因處目下困難之時、須使越南由一負責之員統治之也、(路透社)

◉日本上月對華貿易減少

八日東京電、大藏省發表三月中之對華貿易、輸出三千四百五十二萬圓、輸入二千四百六十七萬、相抵輸出超過九百八十六萬圓比前年同期減少輸出超過二千三百萬圓、一月以降、累計比前年同期減少輸出超過三千八百餘萬圓、(東方社)

八日東京電、日本關西方面、因中國時局、受大打擊、銷行中國之貨、減三分之一、郵船山下兩公司、受影響更大、(電通社)

◉美總統否決菲島議會決議案

六日華盛頓電、柯立芝總統已否決菲島議會所一致通過舉行公民大會決定菲島獨立問題之議案、(路透社)

◉印度革命案之判決

七日勒克魯電、近年來印度最大逆謀案、即所謂加柯里逆謀案者、今日已審判完結、此案披露、逼及聯省各處之陰謀、其主旨在造成武裝革命、聯絡孟加拉黨人、推翻政府、被控者二十二人、內有三人被判死刑、有二人釋放、餘者監禁由十四年至六個月不等、(路透社)

◉電話見影之實驗

七日紐約電、電話見影術、今日已正式用於公衆、美商務總長賀佛今日在華盛頓與紐約美國電話電報公司總理吉福德、互通電話、相隔二百哩、談話時賀佛肖影明白顯於影布、(路透社)

▲尙有地方消息移入第二張第八版

鄙人得獲精力復原深感韋廉士大醫生紅色補丸之奇功也

女慈善家之確證

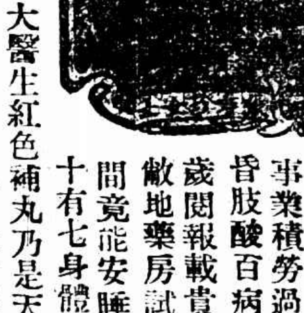

每年屆此時際身體易覺疲乏之體質虛弱之輩及年老者更難忍受因春季人多患傷風咳嗽氣管炎症感冒風寒等患究其故實緣彼等之血液不潔淡薄如水有以致之也往往精神不濟瘦弱無力夜難安睡腦筋不安以及其餘虧乏等狀康健問題失其自由矣是以欲求調治非補其血液不可使血氣强健則週身强壯俾可抵禦夏令數月之各症也即如江蘇鎮江女慈善家張孝珍女士者亦千萬治愈者之一份子也彼曾聲明韋廉士大醫生紅色補丸誠爲天下馳名補血健腦之聖藥其來函云予自幼守不殺生物之戒故終身茹素晚年因辦理慈善事業積勞過甚致患失眠之症飲食減少精神萎頓頭昏肢酸百病叢生雖疊延中西名醫診治終鮮效果去歲閱報載貴公司紅色補丸爲老人滋補之聖品乃向敝地藥房試購半打未一月而胃口大增精神漸好夜間竟能安睡如常有此神效予遂持久服之今年已六十有七身體轉瘦爲胖恢復予三十年前之狀況皆貴醫生之賜也　韋廉士大醫生紅色補丸乃是天下馳名行世已逾三十五年之久非但專治虛弱男子且亦爲婦科各症之聖藥如尊處藥房無從購買祈即直向上海江西路六十號韋廉士醫生藥局函購每一瓶大洋一元五角每六瓶大洋八元郵力在內

閣下宜閱此奉送之小書　茲有精美衛生小書及忠告婦女書腦系疾病小書奉送可寄一明信片至上海江西路敝藥局原班郵奉各一本不取分文

劉君及其鄰居皆稱頌嬰孩自已藥片之功效

吉林汪清縣女學校劉玉琴先生來書云敝人前因小女沾染時疾咳嗽泄瀉並作肺擣數急午寒午熱遍服中西素效藥品迨未見功嗣閱報載貴局有一種嬰孩自己藥片能治嬰兒百病當即函購依法服用溫度漸減泄瀉不作越日咳嗽亦止時鄰佑小兒亦有患此病者分給食用效力亦復相侔囑代爲鳴謝杳此藥誠有藥到病除巧奪造化之功寧至名歸不愧曰嬰孩自己藥片特出保證望天下之爲嬰孩父母者共垂察焉專此爲謝　嬰孩自己藥片能保小兒康壯活潑喜樂凡經售西藥者均有出售或直向上海江西路六十號韋廉士醫生藥局函購每一瓶大洋六角每六瓶大洋三元郵力在內收用郵票

韋廉士大醫生紅色補丸　DR. WILLIAMS PINK PILLS FOR PALE PEOPLE

本埠新聞

◉臨時政治委員會成立

▲昨日開第一次委員會

中國國民黨中央執行委員會政治會議、曾於本年二月二十一日第六十二次政治會議、議決組織上海臨時政治委員會、派吳敬恆・蔡元培・鈕永建・楊樹莊・蔣尊簋・陳其采・何應欽・陳果夫・郭泰祺・葉楚傖・楊銓・林煥廷・楊賢江爲上海臨時政治委員會委員、吳敬恆爲代理主席、嗣於第六十四次政治會議、議決通過上海臨時政治委員會組織條例七條、第六十六次會議又決議加派白崇禧・吳忠信二人爲委員、經秘書處分別函電通知在案、因其時上海尚未克復、該委員會未能宣告成立、茲聞已於昨日 新西區舊滬海道尹公署開第一次委員會議、委員出席者有楊樹莊・陳果夫・楊杏佛・蔣尊簋・陳其采・葉楚傖 白崇禧・何應欽・吳忠信・郭泰祺・蔡元培十一人、由 恒因事缺席、臨時推楊樹莊暫代主席、狄膺曾司紀錄、先由陳委員報告經過情形、已復宣讀中央政治會議 交、本會執行之中央對滬方略、及對滬籌辦法四項、復討論即日組織秘書處、開始辦公、宣告該會成立、所有該會會議細則、及辦事規則、推楊銓葉楚傖 果夫三委員起草、末復由白委員崇禧提議、自今日起、每日上午十時至十二時開會一次、候大體計劃決定後、再由定每星期開會日期、 該委員會條例成文如下、 條、上海臨時政治委員會(以下簡稱本會)由中央黨部政 會議、議決組織之、第二條、本會承中央黨部政治會議之命令、 以會議方式 定上海市一切軍事政治 之權、全市軍事政治財政各機關、須受本會決議處理一切軍事政務財政、第三條、本會設主席一人、委員十二人、於必要時、須添增委員、第四條、本會主席由中央 部政治會議主席兼任之、主席 缺席、得由委員中一人代理之、本會委員、由中央黨部政治會議指定之、第五 、本會須將開會情形及議決案、隨時呈報中央政治會議及國民革命軍總司令、如有特別重大問題 須經中央黨部政治會議核准施行、第六條、本會辦事細則 由本會會議另行制定之、第七條、本條例經 月二十六日第六十四次政治會議議決通過、頒布施行、

上海特別市 各軍長、各 部各軍部各公團均 、本委員會依遵中央政治會議第六十二次會議決議案及中央政治會議第六十四次會議通過之上海臨時政治委員會組織條例、於十六年四月八日開第一次 員會、同時開始辦公、執行中央 行委員會政治會議 賦予之權、並指導當地黨務、特此奉聞、中國國民黨上海臨時政治委員會庚、

◉俄領事署在包圍中

徐氏電蘇聯政府請示

昨日因外傳俄領事館有被檢查事、記者訪晤俄總領事於黃浦路一號該國領事館、當門由華捕二人把守、不准通行、記者行抵正門、門前有探捕十八、站立森嚴、解衣抄袋、經詳細檢查一過始得入、由秘書俄人鄧山陸 譯導謁總領事林德氏、茲將談話記錄於下、

(記者)外傳貴署昨日曾被檢查、有此事否、(林氏答稱)內部尚未受檢查、惟當君等入門時、諒已經歷一切、余悉前日(六號)傍晚、敝署邊門前馬路已有大隊英兵檢搜來往行人、昨日(七日)下午六時起、敝署前門、乃有英兵及探捕多名守持、出入概須嚴查、無異將敝署包圍、貴 交涉員郭泰祺因事來署、該項探捕亦欲加以檢查、郭氏當答以交涉員不能領受檢查、而該項捕兵堅拒入內、郭氏遂折回至工部局交涉、由總巡派捕同往、始得入內、至於該項捕兵、係奉何種命令、目下尚未明白、且何故包圍、敝署亦莫明真相、(問)貴總領事對於此事意見如何、(答)敝領署地點在中國、祇知服從中國一切法律、不受此外任何一國之節制、故對此事已向 領袖領事(即挪威領事)阿爾氏提出抗議、並已電報本國政府核辦、至此、記者乃告辭而出、及門、復被探捕周身檢查、檢入時尤嚴、即帽中皮夾中、亦多被翻出察視、費時約五六分鐘始畢、

八日大陸報云、昨日公共租界工部局派萬國義勇隊及探捕多名、將黃浦路俄領署及黃浦灘第十五號華俄道勝銀行兩處圍住、凡出入之人須經嚴密搜查、又云、 自本星期三起、該兩處日間已有衛兵守護、惟對出入人員未知更查耳、

和文上海日報云、工部局因得秘密情報、於昨(七)日午後四時許、派西捕約二十名至俄總領事館包圍、嚴重警戒、各出入口、調有舉動可異者、無論華人與俄人、一一檢查、

◉戰時戒嚴條例將公布

革命軍抵滬宣布戒嚴後、以所攜第一軍在廣東作戰時施行之戒嚴條例、在滬地頗有不適、茲經總司令參謀處依據上項條例由十五條改爲十二條、不日即將公布、戒嚴司令爲白崇禧、茲照錄於下、

第一條、國民革命軍在作戰地區或後方要地、爲警備敵騷、維持治安及制壓反動、須用兵力戒嚴時、依本條例實施之、

第二條、戒嚴地區、設戒嚴司令官一員、由總司令任命之、

第三條、戒嚴依總司令命令宣布之、若遇非常事變且通訊斷絕時、該地區最高軍事長官得臨時宣布戒嚴、但須將戒嚴之情形及事由迅速呈報、得臨時宣佈戒嚴之軍事長官、以師長或特派之司令官爲限、

第四條、戒嚴司令官須組織戒嚴司令部、其人員以原機關人員、充之、

第五條、戒嚴司令官對於該地區之戒嚴事宜、應負全責、

第六條、戒嚴之程度因當時狀況定之、

第七條、戒嚴司令官得調遣該地區全部之水陸軍警部除、

第八條、在戒嚴地區內之地方行政司法案件、與軍事有關者、應由戒嚴司令官依軍法裁判之、

第九條、戒嚴司令官得按當地情況爲下列各款之宣布而執行其職權、

(一)禁止有妨害革命軍事工作、與有反革命情形之集會結社言論新聞雜誌圖畫標語告白等、
(一)禁止聚衆暴動騷擾、直接間接妨害革命軍事者、
(一)禁止非軍人攜武帶器游行、
(一)凡民有物品可供軍需之用者、必要時禁止其輸出、
(一)檢查私有槍砲彈藥兵器火具及危險物品、必要時得收押或沒之、
(一)拆閱郵信電報、
(一)檢查出入船舶及其他物品、或停止海港之交通、
(一)必要時得入家宅建築物船舶中施行檢查、
(一)必要時 寄住於 地之居民得令其退出、

第十條、戒嚴之地軍事中止時、應即爲解嚴之宣告、

第十一條、戒嚴條例於解嚴後失其効力、

十二條、本條例於公佈日實施之、

◉劉峙軍隊改開鎮江

第一軍第二師劉峙部、原擬開拔赴甯、昨因揚州方面軍事緊張、臨時改開鎮江、分四列車出發、分誌如下、第一列掛車三十五輛、載該師第四團全團兵士一千六百餘名、於上午九時五分由北站開出、第二列掛車三十四輛、載該師部人員及工兵營 兵衛生隊車等隊、於下午一時四十分開出、第三列掛車二十四輛載第五團李延年部全團一千五百餘人、於下午四時十五分開出、第四列掛車三十輛、除載第六團二輛外、尚有通信隊偵探隊及 門槍連、共約一千餘人、

◉蔣介石今晨始動身

今晨消息、國民軍總司令蔣介石爲便利軍事起見、決將總司令部移甯、原擬前日起節前往、嗣因第一軍長何應欽來滬、商酌軍事、乃於昨晚(八日)十時三十五分由龍華登乘專車、開赴北站候機車添水加煤後、至今晨零點五十一分直開南京、其所乘專車爲中山號鐵甲車、於今晨零點三十分先開南京、聞蔣氏總部辦事員亦一同前往、經鎮江常州時、須與該地軍官接洽一切、

昨報載國民革命軍總司令蔣介石改於昨日(八日)離滬赴甯、經由海軍總司令楊樹莊特備海軍艦鯨軍艦決川砲艦超武兵輪二艘、昨日上午十時、蔣總司令之秘書陳立夫參謀長徐培根參謀馬國瑞衛士大隊長王世和及衛兵等百餘名、已齊高昌廟江海碼頭登艦、專候啟碇、而於正午十二時、忽奉蔣總司令命令、因事未了、不克成行、故改於今日(九日)上午首途赴甯、並聞特務處長楊虎、仍留交涉公署、辦理公務云、

◉總司令行營接到各方來電

總司令部昨日接到各方來電報多通、茲摘錄如左、

(一)福州來電 蔣總司令鈞鑒、我軍尚未直搗幽燕、使我公主持中樞、總攬軍符、無以統一命令、安能克敵靖國、尙乞我公堅持主旨、敝會誓率全閩農民、虔誠擁護、臨電激切、諸希垂察、福建省農民協會籌備委員會叩主任吳大廣暨全省農民叩冬印、

(二)杭州來電 交涉署轉蔣總司令鈞鑒、杭州民衆渴盼榮臨、乞定確期電示、杭州歡迎大會籌備處叩歌、

(三)成都來電 探投蔣總司令鈞鑒、西東電傳驚滬蘇杭相繼克復、殘餘軍閥之跡已絕於東南、帝國主義之汚孽流於燕魯、移師滌蕩、在指顧間、然非我總司令崇奉三民以一敵百、未見能摧枯拉朽若是之速、欣聆吉語、愈佩聲威、軍長鄧錫侯叩東、

◉蔣介石佈告封閉政治部原因

前日總司令部將總政治部封閉、昨由蔣總司令特發佈告及致各軍通電各一件、聲述封閉總政治部之原因、茲錄如下、

▲佈告 總司令部之設置政治部、目的在整個的國民革命軍中、統一政治訓練、團結戰士精神、使全軍將士、皆成總理之信徒、爲三民主義而作戰、乃自出發以來、政治部之任鄧演達等、援引私人、充塞部曲、其宣傳訓練等工作、顯圖破壞國民革命之戰線、分散國民革命之力量、以爲軍事之進步愈速、內部之糾紛愈多、若不嚴加制止、整個的國民革命軍、將因受蠱惑而分離、因分離而崩潰、中正受總理付托、膺黨國重寄、斷不忍聽其如此、不特此也、政治之職責、原爲軍隊中政治的訓練、而若輩利用與將士有密切往來、竟破壞軍令之統系、對於三民主義之忠實同志、盡量排斥、對附和彼等之私交、則盡量羅致、國民革命軍之總政治部、幾爲少數跨黨分子及投機少年所獨占、因此之故、犧牲生命以求三民主義實現之戰士、淪成爲別有肺腸者之前驅、自克復武漢以後、上下數千里革命血染山河、均呈社會不安之現象、國民革命軍爲解放人民而來、又何敢聽其如此、更不特此也、在此整個的國民革命進行中、殘餘之軍閥與帝國主義者方互相勾結、對革命勢力、最後之奮鬥、在此情況之下、本當一致、念應團結一致、而把持總政治部者、竟喪心病狂、假借名義、潛植反動勢力、妨碍北伐進行、甚至眩惑黨羽、引起暴亂、與本軍之信用、阻礙北伐之大計、此種行爲、無異內奸、中正又何敢聽其如此、根據以上事實之 示、中正爲完成國民革命計、實現三民主義計、乃不得不將淆惑軍心背叛主義違反軍紀分散國民革命勢力破壞國民革命戰線之總政治部、下令封禁、並按治其者從、惟在此少數敗類包攬操縱之下、 忠實同志、此種同志、平日焦 爛額、憂讒畏譏之苦心、爲中正所深知、尙望當此革新之日、各上正人之途、中正無不信任引爲同袍也、特此佈告、

▲通電 (銜略)頃發封禁總政治部布告文云、(同前從略)嗣後望各軍師團營部各政治部嚴密注意此種搗亂分子之混入、如發見有此 情事或該政治部仍假名義派人到部、應即嚴行拒絕、或嚴行懲辦、此爲剷一黨軍政治統轄計、止分散革命之勢力要點、深盼嚴厲執行、

◉政治部被捕者已釋四人

中國新聞社、前日被捕之中央總政治部人員十餘人、昨日已由人保證釋放四人、

◉東路前敵總指揮部之布告

國民革命軍東路軍總指揮部昨發布告文云、爲布告事、照得本軍北伐、不僅在打倒軍閥、尤在打倒軍閥賴以生存之帝國主義、以歸國家於自由平等之地位、建設民主政治、提高人民經濟、完成三民主義爲目的、是以出師未及一年、大江南北均沾黨化、當茲滬甯初定直魯逆軍崩潰之際、誠恐反動份子乘機造謠、凡我民衆務須分別順逆、毋爲所惑、本軍轉戰萬里、紀律素嚴、對於民衆尤爲愛護、 廖所播、遐邇同欽、尙望各界羣衆與本軍一致合作、共同奮鬥、根本剷除直魯軍閥、拯救北方民衆、打倒帝國主義、完成國民革命、使本黨主義早得實現、是則本 指揮所深望者也、特布、

◉東路前敵總指揮部消息

▲政治部整頓內部 國民革命軍東路軍前敵總指揮政治部自蔣司令委任國民政府秘書長陳羣爲該部主任後、對於內部積極整頓、近聞該部並增委郭祖禹爲秘書主任、張秉輝張文煥爲秘書、楊耀唐爲組織科長、馮輯五爲宣傳科長、李公僕爲情報股長、吳越爲情報股員、

▲組織特別市黨部 東路軍前敵總指揮部組織特別黨部會誌昨報、茲悉昨日又在總指揮部總辦公廳開第一次籌備會議、閱志遂主席、開會秩序如下、一主席恭讀總理遺囑、(二)主席報告政治部組織科長因別有要公、不能出席、三吳君提議昨日由政治部所擬之各處各小組之組織法、請討論修改、吳請總指揮核准、再行着手、按照中央黨部所擬定之組織法組織、四閱志遂提議、(一)本部特別黨部組織法暫不更改、(二)總指揮參謀長參議各事在辦公處小組內、(三)黨員入黨應隨何處徵求、(通過)暫緩、(二)各同志如有曾入過黨、若無黨證或記不得號數者、一概從新登記、五吳君提委、各處入黨黨員、填寫入黨登記表、於十日內塡好、送秘書處交閱秘書、(通過)

◉陳羣代蔣白表明態度

▲決不與奉方妥洽

東路軍前敵總指揮政治部主任陳羣(人鶴)昨日下午三時假安樂宮招待各報記者、實至到四十餘人、陳羣主席、席半起立致詞、略謂今日願以誠懇與坦白之語與在座諸君一申國民黨之真相、與蔣總司令及白總指揮真正之態度、按國民黨素以寬大容人、其有他黨黨員加入民黨者、無不一視同仁、蓋本黨以爲收拾目前時局惟一之途徑、爲以黨治國、至蔣總司令與白總指揮致力於國民革命之工作、國人共見共聞、無待再述、今日更可代爲鄭重表白、蔣總司令及白總指揮絕對不與西山會議派結合、更絕對不與奉方妥洽云云、繼又由總指揮部辦公廳主任潘宜之等多人演說而散、

◉警廳布告維持公安

警察廳長昨日發出布告兩道照錄於下、

(一)爲布告事、照得本廳轄境業已逐漸平定、乃訪聞近來尙有假借機關名義、時有妄自拘人及種種不正當之行爲發生、實屬妨害公安、有干法紀、本廳職責所在、斷難姑息寬縱、且查本廳槍枝子彈頗多散失在外、應即從速繳送來廳、不准私自藏匿、爲此佈告周知、倘敢故違、經本廳查察或經人告發屬實者、定當依照戒嚴律懲處、勿謂言之不預也、切切、此佈、

(二)爲布告事、照得本廳長未到任以前、所有本廳偵緝查兩部 職員、從前發有執照者、未經本廳長甄別錄用之先、所頒執照一律取消作廢、以杜流弊、其前用本廳名義頒發人民使用之槍械執照狩獵證書旅行護照等、亦應一併作廢、另訂新式、加印黨國旗交叉兩旗於上、以資識別、而昭鄭重、除登報通告外、特此布告周知、切切此布、

◉臧致平由甯來

臧致平自於革命軍抵甯時、對於內應多所援助、事後即同赴南京、茲聞臧氏已由甯來滬、與蔣總司令接洽參加北伐事宜、一俟委任確定、即向前方工作、

◉蔣作賓何輯五赴甯

國民軍總部參謀長蔣作賓、與滬原總司令何輯五、昨因要公、於晚間八時一十分由北站乘專車赴甯、

◉畢庶澄斃後之滬聞

報載畢庶澄被 宗昌槍斃、各方甚爲注意、昨日(八日)下午六時、畢之友人某君接青島電、謂畢氏現年三十二歲、生前爲人、急公好義、慷慨性成、友人皆佩其有爲、孰知夏以來、好色喜賭、猶嗜雅片、每日在酒色中過生活、致應辦之公事、擱置不理、且去冬以來、任何事件往往猶豫不決、機警之人、多不願追隨、致有今日之失、聞槍斃時尚有參謀長旅長衛隊長等共五人、惟一百三十七旅長鄧當申、因在松江什力戰受傷、故畢之三十二師長缺、已由鄧升任、渤海艦隊、由沈鴻烈王文泰收編、一百三十九旅一百四十旅等、由朱泮藻方永昌編云、

◉北四川路昨晨之鎗聲

華日兵誤會起衝突 邢家木橋街斷絕交通

前晚十一時起、至昨晨五時許止、發出斷續之槍聲、本報派出記者、調查如後、

據第二師軍隊稱、當前晚深夜十一時許、駐紮閘北寶山路天主堂內國民革命軍第一軍第二師劉峙部屬特務營、派出步哨一隊、約十餘人、分向虬江路一帶巡查、行至北四川路邢家木橋街(虬江路北)神州女學面前、東鄰北四川路華租交界處、有二四日本海軍、徘徊在華界邢家木橋街口、離北四川路約三尺、(按邢家木橋街完全爲華界與北四川路相通、連日並不設置鐵網可以通行)哨兵一見、從容上前、打問口號、因語言不通、發生誤會、日海軍即舉槍向天開放一響、跑向北四川路對過租界水門汀上所置之沙袋中、通知同伴、同時放槍、一方面第二師哨兵見此、遂即四散、隱藏在里巷中、亦向日海軍開放排槍三四響、該處商店居戶、因早已閉門安寢、陡聞槍聲、咸從夢中驚醒、睡在樓上者、一律跑至樓下、臥於地上、防受流彈、至昨晨一時許、槍聲又緊、日本海軍鼓吹號筒、由運貨軍載來陸戰隊甚衆、紛紛下車、華軍該處華租交界地帶、分用機關槍向華界內之哨兵射放、同時英兵亦趕到、哨兵則均隱在僻靜處、開槍還擊、因人數甚少、發槍不多、至二時許、日海軍開槍密烈、流彈竟至靶子路附近、至三時許、槍聲間斷、或三五分鐘一發、或十餘分鐘再發、直至昨晨五時許方息、天明後、兩方面部隊歸去、而在邢家木橋口、屬於華界之大達汽車公司、已爲日海軍越界佔防、(見圖)又當雙方開槍時、日海軍曾至大達汽車公司樓上屋頂、探視一切、後被第二師哨兵察見開槍、遂即逃下、曾有華人三名、中受流彈、第二師特務營目兵、亦傷一名、聞日海軍方面、亦有一等水兵擺屋受傷、送福民醫院醫治、其附各商店居戶之房屋上、中流彈者甚夥、如樂安理髮店門面上穿過一彈、洞口甚大、仁安堂藥店內、亦有二流彈穿入、幸未傷人、昨晨八時許、在該處之仁安堂藥店、同裕祥洋貨號、元泰綢緞莊、利昌廣東店等七八家、及後面鴻慶坊內居戶、均有日本海軍武裝入內、施行檢查、居民驚恐逃出、不敢作聲、同時該段北四川路、盡是日海軍、行人幾絕跡、 鴻慶坊口之美商奧迪安影戲院、華人辦事員一律外出、駐入日海軍四百餘名、門外有站崗兵三人、不准華人進出、因之該段附近商店、昨晨起一律閉門罷市、停止交易、開槍地點之邢家木橋街口、日海軍已用鐵絲網攔住、斷絕交通、行人經過、須繞道至虬江路進出、轉角處大達汽車公司內、高懸日本國旗、上有海軍八名、行人走近、舉槍示威、本 記者、曾携攝影機前往攝影、經 謂槍 、餘如海甯路至 靶子路一段北四川路、車馬禁止往來、行人多受檢查、華界方面之居民、昨日得 此事、亦頗驚慌、至華界担任防務者、第一軍全部、昨 調拔二十六軍部屬尙未調到、故暫由國民革命軍東路前敵先遣隊、派出第一團第一營、前往虬江路邢家木橋街等處、佈防巡邏、記者晤及該先遣隊之副官劉子渚、詢問對於日內界處佈防辦法、劉云、外兵不入華界、華兵亦不犯外兵、如若輩再行侵入、則自宜取正當手續、現悉駐 該處相近或北四川路華界內之國民軍、計邢家木橋街神州女學內、有 十六軍補充隊十二支隊第一隊、廣東街岐峯公學內、原駐二十六軍二師第四團、前日已調動他駐、現祇留目兵一小隊、約十餘名、虬江路南舞台內駐東路先遣 一小部份、寄山旅滬同鄉會第、駐東路前敵先遣隊司令部、司令李翔揚、人數約一千左右、以上各隊伍、對於閘北交界處防務甚爲注重、昨日仍派出步哨、四出巡邏、

又一報告、前晚十一時二十分、北四川路方面有汽車一輛、內載四西人、向華界邢家橋街開駛、將達啟秀女學門前、爲該處第二師第四團先遣隊步哨兵士所警見、因在戒嚴時內、阻止該車前進、該車置若罔聞仍向前進、逕另一兵士喝問口令、車中人乃突開槍一響、各兵士遂亦發槍、其時租界方面日本水兵聞聲、齊向華界開槍射擊、兵士等見勢不佳、即派一人奔赴新廣東街岐峯學堂第四團團本部報告、該團長即派兵士二百餘名馳往新廣東街、在東西兩端佈防、各兵士原欲對租界方面有所舉動、但爲該團長所制止、並傳令如外人不入華界、則不許開槍、各兵士因潛伏未動、昨晨一時、廣東街口適有鐵甲車經過、亦用機關槍掃射、因該路狹窄、未傷人、惟擊毀牆壁簿件、調查如下、廣東街一百十六號門牌之水溜管被擊穿一孔、一一四號水溜管擊破兩洞、六號妹海記水溜管穿一孔、十四號水管及成昌籐號招牌各被擊破一孔、其他未及調查、該兩槍聲至三時始停、聞在第四團兵士兩名受傷、

北四川路邢家木橋街口警戒情形

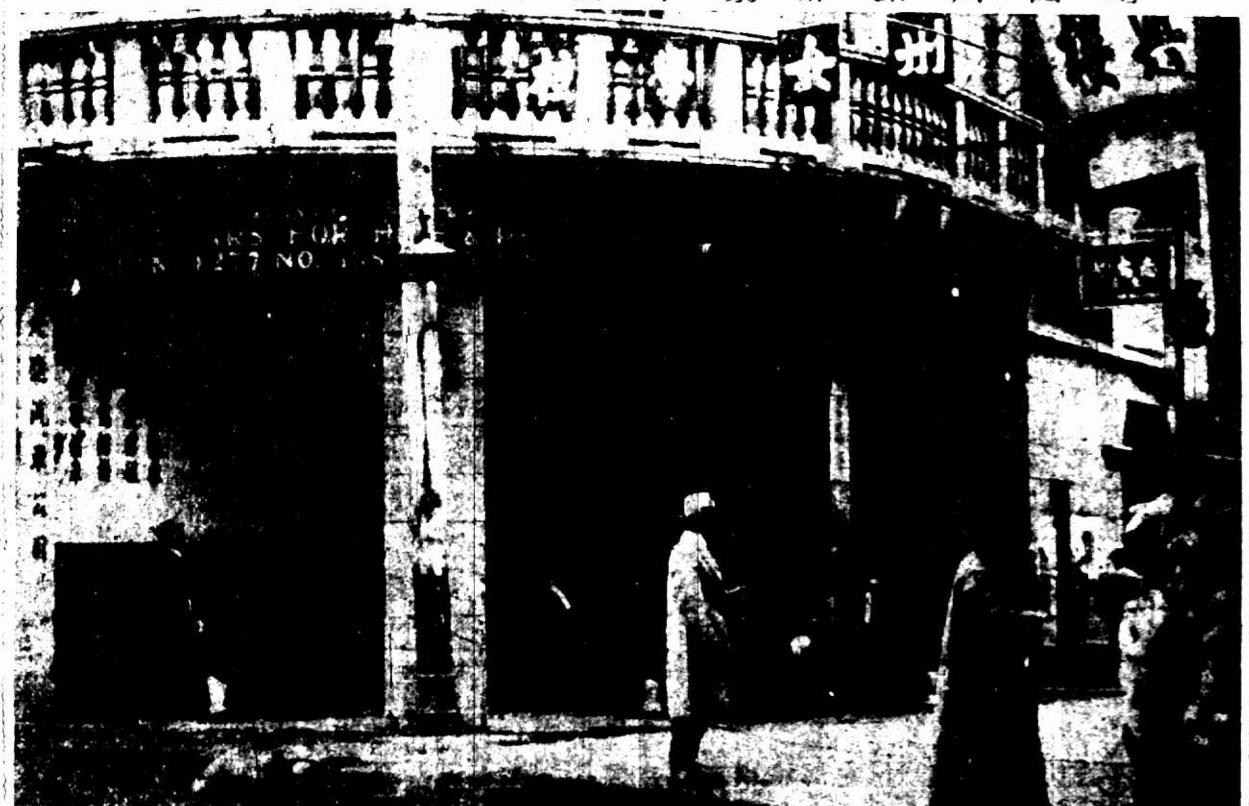

◉北四川路昨晚之警戒

昨晚十時、記者自走靶子路口以迄北四川路底、沿路電燈昔熄、有日本海軍隱在各路口沙袋後特別警戒、路上異常靜寂、間有行人、須受十餘次之嚴密檢查、在十一點三刻時、北四川路底寶樂安路附近發槍聲一響、至十一點時並無聲息、以外兵警戒異常、未能前往調查發槍原因、

◉日軍隊昨在租界遊行

日海軍經八雲號、前日奉令由橫須賀軍港開駛來滬、於下午四時進口、暫停黃浦江海軍浮標、陸戰隊員七百餘人、於昨日上午九時在郵船碼頭上岸、排隊遊行、由狄思威路起、經北四川路・吳淞路・南京路・至跑馬廳休息、再由靜安寺路向西至水月俱樂部、折回靜安寺路跑馬廳、留駐半數、分配各地駐防、其餘半數、則仍經由南京路返艦、經過各路、觀者頗衆、

◉閘北形勢又趨嚴重

閘北方面近兩日來、秩序尙稱安靖、軍警亦維持有方、惟昨日(八日)下午、又有六時前斷絕交通之說、故人心稍形浮動、華租交界處、英捕檢查行人、更爲嚴密、凡乘汽車經過、亦須下車受檢查、(新民社)

◉滬甯杭兩路客車恢復

滬甯滬杭兩路、以軍事運輸、將次完竣、昨日(八日)軍車管理處通知路局、開行客車、茲將兩路上行下行各車輛開行時刻、列表於后、

(滬甯路)

▲上行車		▲下行車	
滬錫慢車	上午六點半	八號快車	上午七點零五分
滬甯慢車	上午八點	十四號慢車	上午九點二十分
七號慢車	上午九點	錫滬慢車	十二點
十一號快車	十二點四十分	常滬慢車	下午 點半
滬錫慢車	下午六點	二十二號慢車	下午四點卅五分
一號錫甯慢車	下午六點卅五分		

(滬杭路)

▲上行車(杭州開滬)		▲下行車(上海開杭)	
五號車	上午九點二十分	六號車	上午九點三十分
七號車	十二點	八號車	下午一點四十分

◉秋復赴崑山接任知事

國民革命軍第二十六軍第一師軍法科長秋復、奉周鳳岐命令、任爲崑山縣知事、於昨日(八日)下午四時、由滬隨帶辦事人員、由南站乘專車至崑山接任視事、

◉歡迎汪精衛復職會決仍舉行

發用、沈濟良同志報告由區黨部派至北伐軍軍事招待 辦公地點、公推裴慶 彭志豪王萬良王延松四代表向

◉各業職工開會消息

會、思爲至盼、如不到會、當即以後立即停止工作、請名 店主以非法手段相加、請即報告本會、必代據理交涉、

⊙歡迎汪精衛復職會決仍舉行

市民歡迎汪精衛大會於昨日上午十一時在市黨部開第四次籌備委員會、到十二人、主席何洛、秩序㈠恭讀遺囑、㈡報告(A)各馬路商界聯合會經費支絀、祇能捐出五十元、商會已交來一千元、(B)閘北已紮好五個牌樓、(C)汪主席因公赴漢、惟歡迎復職會仍宜繼續、俟去、以示上海民衆促汪之切心、㈢討論、(A)籌款問題、由交際總務兩部負責、(B)開會順序、(1)開會、(2)奏樂、(3)向總理遺像及黨旗國旗行三鞠躬禮、㈣宣讀遺囑、㈤主席致開會詞、㈥汪主席演講、㈦各團體代表演說、㈧通過宣言及通電、㈨散會、(C)補選主席團、議決由閘北商會担任、(D)佈置會場、(1)由糾察事項由指揮處召集指揮會議決定、(2)通知保衛團維持會場秩序、(3)正式主席、由上海特別市黨部担任、至一時散會、

⊙擁護蔣介石之聲浪

(大公社云)本埠寗路西華德里百老滙路四川路漢璧禮路虬江六路閘北各商界聯合會及上海汽車同業聯合公會等、特表擁護蔣總司令宣言通電全國云、各路總指揮各軍長各路□令各師旅團各界團體各報館暨全國父老均鑒、國民革命軍蔣總司令誓師北伐以來、洪次克復湘鄂閩浙贛皖甯滬等處、勞苦功高、實爲全國民衆所欽仰、敝會對於革命領袖一致竭誠擁護、

(又國聞社云)南市總聯會等團體昨發通電云、全國各界公鑒、國民革命軍蔣總司令興師北伐以來、不數月間迭克各省、驅戾軍閥、殄夙潰逃、從此三民主義、得以實行、國民政府基礎鞏固、素受壓迫之民衆得以解放而蘇息、此正全國民衆有以報蔣總司令豐功之時、敝會等爲商界分子、團體民意所在、難安緘默、爲此鄭重宣言、幸乞垂鑒焉、上海南市商業總聯合會、上海南市商民協會、滬西商業公會、上海北區商業聯合會、西區麗園路六路□上南城商業聯合會、

⊙市黨部今日召集黨員大會

市黨部今日上午九時在西門公共體育場召集全市黨員大會、開會一切早已籌備就緒、昨黨部爲維持會場秩序起見、特致函總司令部、指揮第二十六軍及本埠警察所保衛團、請求該時派□前赴會場維持秩序、

⊙各區黨分部消息

▲上海縣臨時縣黨部、昨日上午□部執行委員會一次、昨執行委員會、出席者有徐錦裕、林菁、屠錦、西興、周景青、周靜存、六人、通過通電擁護市政府及汪同志精衛案、及派員調查一區□部、規定每日下午四時爲辦公時間、

▲市黨部籌備委員會 國民黨上海特別市黨部昨日開二次籌委員會、到□義權張振亞于漢□等八人、㈠恭讀遺囑、㈡主席報告本週收到入黨書三百□份、㈢討論、1.徵求期限、決市徵求處□各□處在本月底同時結束、2.徵求方法、議決由各區□開□時由市黨部組織部派人宣傳及吸收黨員、再着各徵求員□出發盡力徵求、3.審查黨表通過約三四百份、決者三人、㈣散會、

▲一區十二分部黨員大會 一區十一分部、昨日上午八時、在尼老會堂開黨員大會、到者六十餘人由黃紹耿主席、張□□紀錄、㈠向黨國旗總理遺像行三鞠躬禮、㈡讀遺囑、㈢靜默三分鐘、㈣常務黃紹耿報告本分部工作狀況、㈤□□代表報告、㈥討論、

▲二區黨部商人同志會 昨日上午九時、二區黨部商人部、在梅弄本區黨部召集全區商人同志大會、由商人部長張鵾聲主席、郁冠凡紀錄、首由主席報告開會宗旨、市黨部代表余鵾報告上海商民協會之工作及以前的環境、次由商人部秘書汪裕光報告以前之商人錯誤觀念及今後之工作、並議決以全區商人同志大會名義歡迎汪精衛同志復職、並取締投機的商業團體、組織商運指導委員會、並決定於每星期日下午七時舉行常會一次、

▲二區二十分部黨員大會 國民黨二區二十分部、昨開全體黨員大會、計到會同志八十四人、開會秩序如下㈠全體向國黨旗行三鞠躬禮㈡恭讀總理遺囑㈢追悼死難烈士、靜默三分鐘、㈣市黨部代表王君報告政治經過工作、並云汪主席爲吾黨柱石、深幸現已復職、凡我同志應一致擁護、並當擁護總理之聯俄聯共農工三大政策、現在國民革命軍已達到黃河兩岸、我同志一致鞏固黨□云、㈤區黨部代表陳心異報告、(甲)執行委員志成同志報告慰問北伐軍之經過、及其費用、沈濱良同志報告由區黨部派至北伐軍軍事招待處大概經過工作、程克歐同志提議取消勝利牌香煙之商標、並說明理由、呈報上級黨部、張治齋提議黨員加入嚴密審查問題、(乙)改選執行委員、由市黨部代表監督、投票結果、即舉出蔡在軒沈濟良徐斌淵三同志爲正式執行委員、程克歐黃志成爲候補委員、(丙)討論、議決通電二則、㈠促汪精衛同志立即復主席職、㈡力爭帝國主義砲轟寗案、

▲四區黨部黨員大會 昨日下午一時、四區黨部在膠州路開全區黨員大會、秩序如下、㈠宣布開會、㈡推舉主席團、(楊長民孔銀璣熊天荊三人當選)㈢向國旗黨旗總理遺像行三鞠躬禮、㈣恭讀遺囑、㈤靜默三分鐘、㈥追悼死難同志、㈦報告、(甲)政治報告、(乙)黨務報告、㈧提案、㈨臨時動議、㈩口號、散會、

▲四區三十三分部黨員大會 國民黨第四區三十三分部、昨晚七時開黨員大會、到者六十餘人、由趙君主席、報告開會、㈠讀遺囑、㈡討論、(甲)國共二黨首領之宣言、(乙)組織講演隊、㈢提議、㈣通過新黨員十六人、㈤散會、

▲四區四十四分部黨員大會 四區四十四分部、昨日下午六時、在滬西曹家渡工學會開黨員大會、到十二人、秩序如下、㈠主席繆不斌宣讀遺囑、㈡報告黨務、㈢通電擁護汪蔣、㈣通過新黨員三人、㈤報告市部新訓令對英經濟絕交、㈥散會、

▲六區黨部召集鄉民大會 寶山縣楊行鄉第六區黨部、前日(九號)下午二時、召集本鄉各團體暨士農工商各界、在關廟場開鄉民大會、到者約二千餘人、主席張亞華、紀錄王亦會、哲君、開會順序、㈠振鈴開會、㈡向國旗黨旗總理像行敬禮、㈢恭讀遺囑、㈣靜默三分鐘、㈤唱國民革命歌、㈥主席報告、㈦演講、㈧呼口號、㈨遊行、㈩散會、

⊙中華共進會之恢復

中華共進會自民一解散後、十餘年來無恢復機會、近該會原有會員蔡伯器張嘯林黃金榮杜月笙等、日呈本蔣總司令核准恢復、擬定袁寒雲蔣伯器徐朗西起草宣言章程、籌備處設在法租界格洛克路紫陽里七號、寓居內地各處同志、紛紛來滬、連日報名者頗形踴躍、惟一切經費、並不募集、由發起人担任籌辦云、

⊙學聯會明日開代表大會

學聯會定於明日(十號)午前十時在小西門尚文路第二師範學校、舉行第三次代表大會、討論一切重要問題、各校學生會、均須派代表二人前往參與、學生聯合會自遷入小西門尚文路新會址正式辦公以後、房舍寬大、秩序井然、內分總務、宣傳、組織、工商四部及秘書處、如對外經濟絕交委員會、募捐委員會、學潮解決委員會、編輯委員會等、均各有其一定之辦事地點、無論何時均有人在辦事、已不如從前租借臨時辦公處之混雜不清矣、

⊙商民協會合併執委會紀

▲決定分區組織辦法

上海特別市商民協會、昨日下午二時、在總商會內召集滬商商民兩協會之執行委員、開合併會議、到者三十餘人、公推王漢良主席、陳芝壽紀錄、首由主席說明兩會遵照國民黨上海特別市黨部之會旨、合併組織、及其中之籌備經過、次經王延松陳勇三陸祺生張子廉陳翊庭等相繼發言、決定本會設執行委員六十一人、先由兩會共推五十二人、其餘九名、暫時虛左、以待商業團體之加入、但加入時、須經本會執行委員之通過、次即分配職務、計總務八人、文牘五人、財政六人、交際八人、宣傳十二人、庶務八人、仲裁三人、組織十五人、並規定組織股職員、可由其他各股職員兼任、當經推舉(總務)王漢良王延松王曉籟鄔志豪陳勇三王一亭胡鳳翔陳春盤、(財政)陸星莊袁履登沈田莘霍守華王彬彥陳翊庭、(仲裁)虞洽卿陳良玉王漢強、(文牘)張振遠嚴諤聲楊宗凱趙南公陳芝壽、(交際)張賢芳許雲輝程祝蘇張梅菴汪維英蕭效仁汪醒齋陳際程、(庶務)楊湧潤余仰聖馬潤生王肇成潘冬林陳蔚文張子廉劉仲英、(宣傳)陸文韶沈冠生尚慕周余華龍俞業標成燮春余銘裝陸祺生朱曉雲李鵠成許曉南鄭輔三、(組織)錢龍章章郁菴余華龍陸祺生許雲輝王漢強蕭效仁楊湧潤陳翊庭劉仲英張梅菴陸文韶程祝蘇張子廉馬潤生、次對於名稱上之特別市及獨立市與各區各業分會問題、有所討論、結果名稱仍用特別市、而制度則總會以下八區分會、至於各業分會、則按照規劃之區域隷屬於各區分會、辦公地點、公推袁履登鄔志豪王漢良王延松四代表向總商會接洽、以下星期一(本月十一日)起開始辦公、時間爲每日上午十時至十二時、下午二時至四時、各科職員定星期日開一會議、分推各科主任、至於各區各業分會、應即請其來會接洽、公決在各報登載封面函告、次由王肇成提議中央鈔票之行使問題、公決保留下屆再議、六時散會、

▲士布業商民協會成立 上海商民協會士布業分會、籌備已久、刻已就緒、同業加入者、達五十餘家之多、特於昨日分函各同業、召集成立大會、到會會員二百餘人、二時振鈴開會、公推大梧洪震揚兩君爲臨時主席、各會員紛紛發表意見、討論甚久、通過章程及宣言、屆時並由國民革命軍東路前敵總指揮部政治部代表盧尙文君、暨上海特別市二區區黨部代表張鵾聲君、來賓汪吾揚殷林君莅會說明一切、尤多勗勉之辭、直至五時、始振鈴散會、

⊙工界聯合總會聯席會議

工界聯合總會、於昨日在華興坊本會內、開各部聯席會議、到各部幹事各工廠出席代表八十餘人、除議決宣傳調查之進行各項要議案外、復由秘書處報告、日來接到上海各工團方面陳訴、被壓迫情形、當由□會當場議決、由會內調查部切實調查、彙請軍警各長官依法查辦、次由郭沈兩同志報告楊樹浦方面接洽經過、末討論兩廠工人加入本會案、散會、

⊙各業職工總聯合會之發起

本埠各業職工、組織團體、陸續發起、不下千餘、現有工商友誼會總部、各路小菜場攤戶總聯合會、法租界菜場聯合會、柴炭煤□棧司總工會等四十餘團體、發起組織上海各業總聯合會、已誌前報、該會現已將組織情由及章程、一併呈請國民革命軍總司令部及淞滬警察廳備案、請求保護、該會現設辦事處於山東路工商友誼會內、一俟南市地址看定、即行遷入、(大中社)

⊙華僑團體聯合之發起

華僑團體不下十餘所、散處各區、多不聯絡、故由暨南大學校長姜伯韓、華僑教育協會幹事黃警頑、南洋協會主任劉士木、華僑實業教育社劉□人態恒心等、發起上海華僑團體聯合會、已於前日假□□堂開籌備會、推定尤洪陰、劉士木、黃警頑三人爲章程及宣言起草員、聞已定四月十日在四川路青年會開成立大會、通過章程、選舉委員及一切進行步驟、海外各埠華僑學生會、及台灣青年會、未加入者、由籌備員分頭接洽、請其加入、特延職業教育社職業研究股主任劉湛恩、講赴南洋荷蘭非洲各屬地考察僑情之計畫、通過日報主筆非汝霖、講爪哇民族革命運動之經過、中州大學校長張幼山講學潮問題、前河南教育廳長凌濟東、講拓殖南洋之先決問題、前旱湖國民日報記者朱鏘民講英屬十三洲府之教育、歡迎各界前往聽講、

⊙滬東各界婦女聯合會成立

滬東各界婦女聯合會、已於昨日開成立大會、議決㈠向家庭與農村方面發展、(因現在會員以工人與學生爲多)㈡行反對舊禮教運動、發表反舊禮教宣言、㈢捐款慰勞上海工人糾察隊、㈣發表宣言、擁護國共兩黨領袖宣言、㈤實行宣傳剪髮、

⊙江蘇佛化聯合會成立

前日江蘇全省佛界居士各團體、開江蘇佛化聯合會成立會於赫德路淨業社、秩序如下、㈠搖鈴開會、㈡推請寂山和尙主席、㈢主席宣告本會以聯合全省佛化團體闡揚大乘本救世利益羣生爲宗旨、㈣各方祝詞、有浙江代表圓瑛致祝詞、主席答詞、㈤通過簡章十條、㈥投票選舉委員、選出佛界寂山可成隆屏惟寬雨山吉堂若舜顯宗德浩幗仁德寬興慈靜波可興等十四人、居士關絅之王一亭沈惺叔狄楚靑施省之黃涵之李雲書等七八人、尼及女居士各二人爲執行委員、㈦來賓演說、㈧散會茶敘、已夜九點鐘矣、(祝詞答詞從略)又昨日午後二時江浙兩聯合會開兩省佛化聯合大會於覺園淨業社、公推圓瑛爲臨時主席、報告聯合組織經過籌備情形、開會秩序如左、㈠開會、㈡代表圓公推主席、㈢主席報告、1.開會宗旨、2.本會簡章、3.委員名單、(甲)執行委員、(乙)常務委員、㈣代表報告、1.江浙兩會經過情形、2.本會經過、㈤歡迎詞、㈥主席答詞、均從略、㈦演說畢攝影散會、計到佛界五百餘人、居士一百餘人、並將演詞列后、㈠王一亭報告、各方均希望佛教界自動改良、當局已允保護、望同人趕緊努力、㈡關絅之演說、希望同人共同努力一切利益羣衆的事業、更須立定脚跟、精進修持、不爲八風所動、㈢武仲英演說、將佛教現局喻爲船遇大浪、望同人齊力挽救、

⊙各業職工開會消息

▲滬南業業職工會成立 滬南業業職工會、昨日午後一時在城內太平街該會會所開成立大會、到會員及來賓二千餘人、公推方仰甫主席、茲將開會秩序如下、㈠搖鈴開會、㈡奏樂、㈢全體向黨國旗行三鞠躬禮、㈣恭讀遺囑、㈤主席致開會詞、㈥通過宣言章程、㈦宣讀祝詞、㈧雜糧銀錢市公所職工會代表相繼演說、㈨會員王可哉桑玉堂等演說、㈩散會游行、惟該會開會之時、有戴星一者出言不遜、即被衆會員扭入理論後、戴自願道歉始即釋出、

▲烟草總工會成立 昨日下午二時、上海烟草總工會假上海總工會禮堂開成立大會、到各烟廠工會代表七百人、來賓到者五十餘團體、茲將開會情形錄下、㈠選出五人爲主席團、羅炳爲臨時主席、㈡主席報告開會宗旨、㈢通過宣言及章程草案、㈣選舉執行委員廿一人、候補九人、㈤執行委員就職、各向同人宣誓、市政府代表及失業工人代表等相繼演說、㈥口號、㈦攝影、㈧散會、

▲捷音工會成立 上海捷音工會、於四月八日下午在東門外紫霞路崇益社內、開成立大會、到會者達千餘人、會場布置、頗爲整齊、有警察廳巡官李存正、帶警察多名及保衛團團長王立信率隊員多名、在場維持秩序、中懸孫中山先生遺像、周圍綴以鮮花方圍、二時搖鈴開會、推梅花傲·鄧光祖·□盤根·爲主席團、軍樂大作、向國黨旗及孫中山先生遺像行三鞠躬禮、復全體起立靜默三分鐘、紀念死難烈士、㈠鄧光祖報告開會宗旨、㈡□盤根報告改組經過情形、㈢市黨部代表趙旭和、三□黨代表韓仲賢、總工會代表王梅卿、晶報館代表戴鍔、印刷總工會代表等、先後演說、㈣推舉何坤山·姜□雲·喬嗣生·俞鼎元·殷寅木·陸行遜·徐志欽·梅花傲·毛羽豐·陳霞甫·李章水·端守廉等十二人、爲執行委員、□李初良·許文英·楊仁森·周連生·謝硯香·等五人爲候補委員、一致通過、㈤梅花傲宣讀章程、㈥奏樂、㈦攝影、㈧茶點、㈨遊行、由大東門進城到會所行授旗禮、散隊時已萬家燈火矣、

▲綢布染業第一分會成立 綢布染業工會綢布染業第一分會全體工友、於昨日下午三時假手工業總工會會所開分會成立大會、開會情形如下、㈠推舉衛鉦君爲主席報告開會宗旨、㈡手工業總工會代表張涌□君報告籌備組織上海綢布染業工會之經過、及設立分會之意義、㈢推舉正式執行委員十三人、候補委員五人、並分配各委員工作、㈣討論、㈤散會、

▲永安第二紗廠職工會成立 吳淞永安第二紗廠於本月七日下午一時在本廠開職工會成立大會、到八十餘人、其程序㈠公推陳守一爲臨時主席、㈡向孫總理遺像及黨國旗行禮、㈢讀遺囑、㈣靜默三分鐘、㈤選舉執行委員、當舉出沈卓民陳守一戴炳鑫蘇季泉與士槐周維楨顧組繩陳玉夫郭章建九人爲委員、㈥各委員宣告就職、㈦討論進行事宜、至五時始振鈴散會、

▲錫紙職工會成立 上海錫紙廠工友於昨日下午一時在臨平路會所開成立大會、到會工友二百餘、㈠公推周蓮甫主席、報告開會宗旨、㈡讀遺囑、㈢向國黨旗行三鞠躬禮、㈣手工業總工會代表駱銓報告工會章程、全體通過、㈤推舉執行委員、結果周蓮甫等十五人當選、㈥散會、

▲綫扇業職工會今日成立會 書畫綫扇業職工會昨發通告云、本會爲時勢之需要、謀同業之團結、聯絡感情、改良待遇起見、爰特邀集同志、組織「上海綫扇業職工會」、刻已就緒、茲訂於四月九日午後一時(即古曆三月初八)在小東門南首東姚家弄會所開成立大會、敬備茶點、凡我同志、屆時休業半天、蓮袂賁臨、毋得觀望是幸、

▲報關業職工會明日成立會 報關業職工會定明日下午准一時在城內穿梁路八十四號開會員全體大會、風雨不更、通過簡章、並討論發展會務、

▲糖業職工會明日成立會 糖業職工會籌備業已就緒、茲定於是月十日(星期日)下午一時在城內點春堂舉行成立大會、昨已通告同業各店職工、請屆時休業全體參加、

▲南市人力車夫工會明日成立會 南市人力車夫黃包車夫等、因鑒於時勢之需要、謀減少本身之痛苦、特籌備組織車夫公會、近各項手續、聞多已籌備就緒、已着手辦理成立大會事宜、昨日發出通告云、茲定於本月初九日(即星期日)上午七時在西門大吉路公共體育場、開成立大會、使我工友、是日停工一天、一律到會、是爲至盼、如不到會、査出以後立即停止工作、請各公司關目中照各工友、務必到會爲要、

▲紹酒職工會定期成立 紹酒業職工會定舊歷初十日上午遊行、下午開成立大會、宣講進行方法、以及提議會務、

▲絲織品印花業組織職工聯合會 勞資社云、上海絲織印花業職工聯合會、昨日下午二時在方浜橋本會□開第一次各工廠代表聯席會議、計到信泰·中國·興華·□治·光華·大通·裕大·安祥·中華·大華等工廠代表二十餘人、公推梅云巢主席、翁史鏡記錄、開會秩序如下、㈠主席報告組織經過情形、㈡各代表報告各工廠之態度、㈢選舉、當場推舉臨時執行委員十一人、辦理籌備一切進行事項、㈣討論、公決、(1)各工廠組織職工會、以便就近聯絡各職工、(2)本會會費由各廠代表負責、限初十日以內繳會、(3)對於各工廠發生工潮時、由本會負責調解、㈤臨時商議、(甲)登報徵求未加入本會之同業職工、(乙)本會章程修改、由成立大會通過、議畢五時散會、

▲浦東船業工會之籌備 浦東船業工會、昨日下午六時許在楊家渡圓通庵開籌備會、到二百餘人、茲將開會秩序探錄如下、㈠推舉吳少林爲主席、宣佈開會宗旨、㈡總工會代表陳亦新、講詞多勗勉、嗣由陳星五江恒山等相繼演說、末復表決成立會日期、(星期日下午七時)散會時已鐘鳴九下矣、

奧迪安前之日水兵

▲裕昌火柴廠之同樂大會 閘北西寶興路裕昌火柴廠全體工人於昨日下午一時在廠中曠地開同樂大會、到二千餘人、王長山主席、來賓陸組黔·母先梯等相繼演說、開會秩序如下、㈠唱國民革命歌、㈡雙簧、㈢拳術、㈣京調、㈤獨唱、㈥時事新劇、㈦跳舞、㈧餘興、㈨口號、㈩散會、

▲金銀錫箔工會徵求會員 金銀箔工會由上海全體金箔聯合(打切金銀箔·拍叶·切金·圓金段箔等各部)工方組織、經上海手工業總工會允許加入、並於四月六日開成立大會、由手工業總工會派代表沈吳兩君指導進行、並推出正式執行委員七人、陳蔚如陳鳳池劉芝芸陸榮生陸文祥夏云生唐第慶、推選候補四人、陳盤林張子良包士寶虞如亭、加入者可于今日起七日內前往接洽、

▲典押業職工會之通告 典押業職工會昨爲反對押當業商民協會強迫職員入會、發表通告云、茲據押業職員迭次報告、略謂邇來店主方面發起押當業商民協會、誘迫押業職員報名入會等情、查該會爲店主方面所組織、與職員等無干、且勞資雙方係處相對地位、萬無合作之可能、該會此次強拉本會會員、實屬有意離間本會之團結、吾押業職員嗣後如遇有上項情事、務嚴詞拒絕、其已加入該會者、亦須從速退出、以免受愚、如店主以非法手段相加、請即報告本會、必代爲理交涉、除致函該會質問外、特此通告、

⊙各業職工要求消息

▲裝訂工潮完全解決 國民社云、洋裝訂作工人、因向作主提出十三件、迄今不□圓滿答覆、於四月五日舉行全體罷工、茲由印刷總工會派代表陸君與作主聯合會代表陸君補記、裝訂工會代表陳君、女代表沈君調解磋商、結果七號在作主聯席會議上雙方簽定條件、裝訂工會已通告各工友一律復工云、

▲大豐紗廠承認工人條件 滬西大豐紗廠工會昨日(八日)提出要求條件八、當由雙方代表磋商、已正式簽字、該廠工會並出佈告云、親愛的工友們、我們上禮拜日開全體大會所提出來的條件、經我們的代表嚴重向廠方交涉、雙方討論很久、現在該□件已得廠主容納、關後希望我們工友務必遵守廠裏的秩序和工會的紀律、凡勿輕易鬧事、互相擾亂、特此佈告、(附條件)㈠、加工資、已得廠主容納、惟增加之數目、須至下禮拜四切實答復、㈡賞工、每月賞工停一工扣一工、停二工扣二工、停三工不賞不扣、㈢每逢禮拜、工作至九時打半工、至十一時打全工、㈣放工時間、決定五點鐘放工、吃飯關車半點鐘、(此條自下禮拜一日實行)㈤車間代工工資實數加出、絲毫不得折扣、㈥細紗間量工攏筒管定六個爲限、工資仍舊、不得減少、粗紗間量工照成例、㈦布廠尙差七十部車未開、已得廠主允於本月十五日繼續措車開工、

▲內外棉九廠工潮可望解決 內外棉九廠工潮、今已月餘、尙未解決、初時廠方態度頗覺強硬、現見工會方面終日進行甚力、廠方已於昨日(八日)通告工會、要求推派代表到廠談判、似此該廠工潮想不日即可解決云、

▲中華工潮有完全解決望 中華書局印刷所提出之要求條件、經印刷總工會調停、業已圓滿解決、總店及文明書局前日亦已正式談判、甚爲圓滿、昨日下午二時繼續談判、聞不日即可解決、

▲中國鐵工廠談判未能進行 吳淞中國鐵工廠工會、在代表大會中、議決要求廠方增加工資、縮短工作時間、改良待遇等十六條、並派代表力陳述工人苦況、懇求承認條件、不料廠方完全拒絕、已於昨日(四月五日)閉廠、阻止工人上工、當日該工會復派代表兩人、和吳淞各工會聯合會代表傅君、前往愛多亞路華商交易所該鐵廠事務所、與經理馬君談判、至一小時之久、馬君謂工會之要求、雖屬正當、但須經董事會討論、我(馬君自稱)不便承認、大約不日即可解決云、

▲滬東四廠工人之堅持 滬東老怡和新怡和東方公益等四廠、自被廠方拒絕復工後、雙方堅持、各走極端、昨日報載新怡和復工消息未確、該四廠工會自組織四英廠罷工委員會聯席會議後、即共同決定堅持計劃、不與一廠單獨談判、聞總工會爲明瞭廠方對工人所提條件之真實態度起見、將于昨日午後四時召集四廠買辦包頭談話、徵詢意見、以資調解、各廠大買辦與包頭因損失不資、急欲開廠、故非常願意、已籌集按時前往、想解決之期當不遠矣、

▲總工會允爲三日商紗廠交涉 滬西日商日紗三四廠、內外棉九廠、罷工月餘、終未解決、而同興紗廠又無故關廠、該三廠工人特於昨日(八日)派代表要求總工會要求交涉、聞總工會已允於今日(九日)上午十時、正式向日領事交涉、

▲美華大利工會函請援助 美華美大美利三公司職工會、因公司方面不承認條件、特致函各工會、請求援助、原函云、逕啓者、同人等前向公司方面提出要求條件、未承公司允許、遂於四月七日總罷工、至下午突被公司施用強迫手段、驅逐同人等出店、不得已暫住四馬路蘇台旅館三天後、因財政均未充足、發生了經濟恐慌、於本月五日遷移閘北新閘橋滿橋華盛路轉角濃中路淑德女校對過、不過目前生活因受經濟之困難、已實行臥薪嘗膽、同人等雖受少許之痛苦、而團結力仍非常熱烈、若公司方面要求條件始終不肯答應、同人等亦誓不復工、敝會日昨懇求店員總聯合會、向各職工會要求經濟上之援助、當承各職工會同聲贊助、同人等不勝感謝之至云云、

▲尚有本埠轉入後頁

▲金屬業總工會之交涉消息　金屬業總工會自成立以來、會務進行、非常順利、日來上海金屬業各工廠工會紛紛加入、並各廠工會所提出向廠方要求條件、如三北·合興兩造船廠工會所提條件、經金屬業總工會批准後、向廠方提出、該廠已經完全承認、龍華高昌廟二兵工廠及江南造船廠百代公司等廠工會所提出向廠方要求的條件、尙在交涉中、餘如大隆·耶松·祥生·瑞鎔·等廠工會及金屬業第二分會所屬的三十餘家機器工廠工會向廠方所提出要求的條件、均正在進行討論之中、

▲三友實業社職工之宣言　三友實業社職工離店後、現暫借丹鳳樓米業職工會爲臨時辦事處、宣言如下、緊急宣言·我們因爲受着經濟壓迫、所以曾經提出十六條最低限度總要求來維持生活、但是吾們公司的經理、對我們的要求、始終沒有誠意接受、後來他竟出一通告、將全權交給副經理、藉此暗裡進行、遲延拆衡、同時秘密唆使一般走狗、組織非法工會、希圖根本推翻、並於七日勾結武裝巡捕來強迫職工離開辦公處、更可恨的、經理的汽車夫、拿藏紙刀自割額皮、蓄意嫁禍、還幸職工胡君執持雙手、那時由華捕將刀奪下、而車夫復號稱是滑跌、我們徒手的職工、當然難以對抗武裝的中西巡捕、所以只得忍痛離開、深恐外界不明眞相、用特鄭重聲明、並希全上海工友們和革命的民衆們、予以相當的援助、

▲履業細線工人急促要求　履業細線工人爲還來生活日高、紛紛要求細線公所轉向店東要求酌加工資、並推代表朱錦兩姓分向接洽、謂店東方面以細線工資向不一致、照目前情形、加資並不反對、須派員先將各同業工資切實調查明白、然後再行召集南北市全體同業開一大會解決加薪辦法、惟工人方面刻不容緩、已向代表催促、務於最短時間解決云、

▲公大第一廠工人罷工　滬東公大第一紗廠工人、因工會事、已全體罷工、範圍非常廣大、有工人汽車夫奶娘西崽等、向廠方提出條件、㈠嚴懲凶手、㈡撫卹傷者、㈢承認工會、㈣一律加工資十分之三、㈤以後不得藉故報復、

▲益中機器廠宣告停工　浦東洋涇濱益中機器廠近因工人要求增加工資、無法解決、於昨日宣告停工、並函請浦東臨時保安局派武裝糾察隊到廠保護、

▲車木業工人提出條件　車木業工人已于昨日罷工、成立工會、組織罷工委員會和糾察隊、將行中工人用具一概取出存於工會、因此敵方已有允意、茲將其宣言與條件錄下、工友們、現在生活程度日漸增高、我們的生活不能維持、各業工人無不組織工會、謀自己的利益、要求加薪及改良待遇、時至今日、只有吾業工友尚受種種壓迫、我們的工資、每月只有十元左右、照目下生活程度、實在養不活家小、故同人等發起一上海車木業工會、經滬東各工會聯合會核准、前日召集同業工友百餘人、假座楊樹浦中華紡織車木廠內開會討論一切、當議決派代表要求店主加薪及改良待遇、條件如下、㈠承認工會有代表工人之權、㈡實行八小時工作制、㈢不得無故開除工人、以後進出工人、須得工會同意、㈣工資不論大小、一律加五成、㈤每月初一十五休工二日、工資照給、如不休工、工資加倍、節假及紀念假休工一日、新年五日工資照給、㈥如生意不擴大、則學徒不能多收、㈦學徒工資頭年每月一元、二年二元、三年三元、三年後工資應照工友一律、㈧救濟金須得工會保管、

▲活版工會提出條件　昨日下午二時、上海活版印刷工會假閘北寶昌路天通庵路聖保羅堂開全體成立大會、印刷總工會派代表毛君蒞會監察、計到會會員一千餘人、首由執行委員長何君報告開會宗旨、並組織工會經過情形、次讀遺囑、並靜默三分鐘誌哀死難工友、次宣佈本會章程、全體通過、次何君宣佈要求優待工人條件十七條、結果通過、並發表領取會員證辦法、當由印總代表演說、工友演說者亦有多人、末高呼口號、散會已五時餘矣、

▲浴堂工人之總要求　上海浴堂工人因受革命空氣之激盪、時勢之所趨、發起組織上海浴堂工會、昨日下午一時假上海總工會開代表大會、到代表一百餘人、市政總工會代表王君主席、討論一切進行計劃外、並擬出條件如下、1·取消扦脚擦背茶房、及各正堂私貼經理月費、2·取消扦脚擦背正堂押櫃、3·減少扦脚擦背飯、以二角爲限、扦脚學徒飯錢一角爲限、正堂飯錢取消、店主須備兩菜一湯、不得光吃白飯、4·實行八小時工作制、多作鐘點、工資加倍、5·反對帳房虐待工人、6·下手工資加倍、燒飯燒爐子工資加五成、7·以後扦脚擦背下手須四六拆賬、8·禮拜日節日休息、工資照給、做賬工資加倍、

▲箔簿職工會提出之條件　箔簿職工會於昨午二時開委員會、討論箔簿職工會條件十一條如左、㈠議定每月薪水分四等、甲等十八元、乙等十六元、丙等十四元、丁等十二元、每月休工五天、月規照舊、以後每年須逐月加薪水洋一元、㈡各店號進出工友、每年分兩期、舊元月初八日與七月初八日爲進出工友之期、㈢新正月初八日開工、新年期內店中如有緊要工作、須優待照原薪加倍計算、㈣每日工作八小時、即上午八時至十二時、上午一時至五時爲工作時間、倘加夜工、以三小時爲半工、五小時爲一工計算、九月初九日以前、不得開夜工、偶遇緊要不在此例、㈤停工日期、每逢大節停三天、小節停一天、逢紀念日開會日停一天、不得在薪水內扣除、每年十二月須加雙工、返里日期照扣、㈥紙脚照例仍歸工友所得、店員人等概不得享受、㈦在職工病假期內薪水不得扣除、醫藥費須居中負責、倘有不測、給以相當之撫恤金、㈧各號店員不得充工友之職務、倘自願工作、亦須照章入會、不准違反本會之規則、㈨各店號亦概不准僱學徒、作坊家須三年領一名、第一年每月須貼洋一元、第二年二元、第三年四元、三年後滿師起薪、至少八元、出師聽其自由、謝師酒的陋習取消、再者學徒不准燒飯之職、㈩各店號添用工友、須向本會報知錄於何店名下、以免混亂、(十一)各工友如有不合、須報告本會、派人稽查、實有不合情理、或不能盡職者、准於立時停止職務、

⊙房客減租運動

▲房客減租總聯合會定期開聯席會　上海房客減租總聯合會、自籌備成立後、各處減租分會、前來加入者、已有四十餘團體、茲因進行方法、急待討論、定於本月十號(即星期日)下午一時在老北門內穿心街浙紹公所開各減租團體代表聯席會議、昨已通知加入之團體、屆時請派代表出席、共商一切、

▲特別市房客總聯合會開代表會　上海特別市房客總聯合會召集各會代表會議、程序如下、(甲)公推臨時主席、(乙)報告各該會經過情形、(丙)討論合作辦法、㈠推出起草員、起草大會宣言及各科辦事細則、㈡推定大會成立會籌備員、㈢公決定四月十七號(即下星期日)下午二時在公共體育場開成立大會、㈣籌備期內所需經費、由四團體分任、㈤主席介紹律師吳凱聲與會並聘請吳律師担任法律顧問、一致歡迎、㈥定下星期一(即四月十一號)下午四時招待新聞界、當即散會、

▲鼎祥里房客聯合會執行委員會　法租界南陽橋茄勒路鼎祥里房客聯合會、前由龍襄三·李新民·蔣夢蘭等爲執行委員、前晚開執行委員會、由李新民提議、㈠本會經費由各執行委員担任、不得按戶捐募、㈡根據滬上各房客聯合會要求房租減半之要求、以公函送達房東、不得聚衆示威、㈢本會應潮流之趨向、未經滬上各房客聯合會公決減少房租若干後、不得單獨允准房東減少房租半數以上之數、經衆通過、散會、

▲敏體尼蔭路房客開會議　法租界敏體尼蔭路文元坊錦裕里·格德里鼎祥·棄安里瑞麟里等各里房客、於昨日下午五時假座東南學校開房客減租運動會、到二百餘人、公推趙壽田主席、報告開會宗旨、次由各里代表、發表意見、一致主張由各里房客自行組織聯合會、再行加入法租界房客總聯合會、以厚實力、當場推定文元坊黃綱芝·趙壽田等四人、錦裕里·黃鶴舟·徐松濤等四人、瑞麟里陸天寶·潘友良、棄安里張□軒·陸安有等爲代表從事組織、旋即散會、

▲陸餘里房客聯合會開會　法租界陸餘里房客聯合會、昨日開會、到該里房客七八十人、公推汪偉主席、首由主席報告開會宗旨、次討論減租問題、僉以本里房金較之他里爲廉、減半一層、似欠公允、決派代表先向房東磋商減去三成、房屋須十年後始能翻造、如有空屋須取締小租、禁止高價挖屋、查出後雙方處罰、大修理時、不得逼房客遷讓、議畢散會、

▲阜民路房租減半會徵求會員　阜民路房租減半聯合會、定於十三日假紹酒公所開會、徵求會員、並選舉職員、以便進行、

▲三牌樓房客定期開選舉會　三牌樓房客減租聯合會定十二日下午二時假麥家弄紹酒公所開選舉會、並討論進行方法、

▲石皮弄房客聯合會成立　本埠老北門內石皮弄房客聯合會、昨日下午二時、假座薛弄底金業公所開成立大會、到者四百餘人、公推劉子蒼主席、㈠恭讀遺囑、㈡主席報告、㈢通過章程、㈣提出向房東請願條件五則、甲、各種住宅、自本年二月份起、均照原價減半收租、乙、取消房租、從本年陽曆四月起、以後均照陽曆計算、丙、所有從前小租開門等名目、一律取消、丁、以後增加房租、須經本聯合會之同意、方可實行、戊、不得託詞改造、勒令遷移、己、新建之房屋、租價不得任意抬高、庚、取消年終房金未付清之房客者、來歲加租二成、㈤公推執行委員、當選者爲劉子蒼·趙鵬飛·陳植和等十三人、㈥推定劉子蒼·趙鵬飛加入房租總聯合會代表、㈦暫設辦事處於德興室坊九號、議畢散會、

▲南車站後路房客發表宣言　南車站後路房客聯合分會、於前日組織成立、昨日發表宣言、略謂本會轄住戶、均係小本經紀、平日房租屢受業主敲剝、四年來迭次加租、較之原價已加一倍或一倍以上、壓迫平民、莫甚於此、深望本會各房客、團結到底、務達勝利云、

▲滬南六路房客開代表會　滬南六路房客減租聯合會、昨日午後一時、開代表會議、推舉執行委員、到各路里弄代表四十餘人、公推陳文彬主席、報告開會宗旨、旋經各代表互推執行委員秦士吉·王紀崧·陳文彬·樂樹滋等十三人。推舉畢、即開委員會、討論進行事宜、

▲浦東房客總會開委員會　浦東房客聯合總會、前晚在永吉里籌備處開第二次籌備委員會、到各代表五十餘人、推王樹藩主席、報告開會宗旨及籌備經過情形、次推定臨時執行委員、又次討論經費、由各發起人先行墊付、並隨願捐助、剩下不得向房客收取分文、次討論發起人臨時墊款於三日內繳到、逾期取銷名義、至十一時散會、

▲閘北興業里房客聯合會成立　閘北西寶通路興業里全體房客、於四月四日開成立大會、討論會章、并推出執行委員六人、主持一切、並一致議決加入閘北房客總聯合會、實行減租運動、

▲新開路五里房客聯合會定期成立　公共租界新開路鴻興·鴻福·鴻祥·鴻慶·鴻瑞等五里房客、共有千數百戶、爲減租問題、發起組織一新開鴻福等五里房租減半聯合會、已昨日午後假北興里開籌備會、當推定常玉清施士珍邵可人等八人爲籌備委員、推梅負責進行、並訂於本月十日(星期日)開成立大會、

⊙產主聯合會提出協議減租

日來房客方面、減租運動、盛極一時、前日有產主二十餘人、組織淞滬產主聯合會、委託本埠愛多亞路卅九號潘序倫會計師爲代表、與各路房客協議減租、兩日以來、本埠各路產主、表同情於是項辦法、加入該會爲會員者甚多、茲將該會致潘序倫會計師之委託書照錄於下、啟者、近來滬上各路房客、發起減租之議、際此商業不振、生活日高、減租一事、自保急圖、敝會同人愛華愛國、未敢後人、對於此舉、自表同情、惟念產權方面、其爲租地建築及息借抵押而來者、不在少數、苟非雙方兼顧、則產主必多失業破產、產主亦國民一份子、房客方面、亦應與以相當之待遇、且滬市爲東南大埠、正宜振興商市、如果租金過低、則在已有房產者、損失固鉅、而未來商市、無人投資建築、原有房屋、亦不事修理、不但商市無推廣之望、而數十萬水木工人、亦將因之失業、關係社會治安、亦屬可慮、本會同人、有鑒於此、爰組斯會、自動的向房客聯合會提議、以協議的方法減租、總以房客產主互相體貼、各推代表、從長計議、所望房客一方、當體念產主血本、減租須有相當之限度、產主一方、亦願以社會福利爲重、爲適當之犧牲、是則主客兩方、各得其所、商市前途、實利賴之、茲特委託貴會計師代表敝會同人、向各路房客以協議的方法、辦理減租事務、至祈查照辦理、

⊙閘北區市民會執常會紀

昨日上午九時、閘北區市民代表會執行委員假寶山路第一區黨部開第一次常會、出席黃滄鏡·蔣中介·徐輝祖·全世琪·王霸林·王彬彥·徐春榮·鄭振鐸·吳致覺·張涵如·陸瑞甫·任獨英·李廣珍·楊阿報十四人、主席黃滄鏡、記錄全世德、議決事項、㈠由王梅卿·徐春榮·全世德·鄭振鐸起草本區市民之總要求、准於三日內完畢、經本會通過即行宣佈、㈡發表擁護市政府宣言、㈢發表擁護北伐軍繼續北伐宣言、㈣發表擁護汪精衛宣言、㈤慰勞工人糾察隊、規定經費七十元、派人負責辦理、㈥請各團體從速組織官傭隊、㈦推全世琪·徐春榮調查江灣慘案、㈧本會經費推王彬彥設法辦理、㈨本會地址暫假第一區黨部、㈩發傳單告本區市民安居樂業、(十一)推黃滄鏡·劉舒·全世琪·王梅卿·鄭振鐸·蔣中介·王彬彥七人爲常務委員、主席黃滄鏡、秘書鄭振鐸、(十二)執行委員會開會時在每星期五上午九時半、(十三)請市政府指定區政府辦公地址、並希望在共和路四區稅署舊址、(十四)常務辦公時間每天下午四時至六時、(十五)散會、

⊙省政務委員會籌備會來電

汪主席蔣總司令各總指揮各軍長上海特別市黨部上海市政府暨各報館轉各團體公鑒、中央委任江蘇省政務委員會委員鈕惕生李富春李隆健高爾柏蓋大侯紹裘張曙時等、今日開第一次談話會、決議先行成立籌備會、推定李富春李隆健侯紹裘張曙時爲委員、張曙時兼秘書主任、以冀在最短期間促成正式政府、除電呈中央黨部國民政府外、特此奉聞、江蘇省政務委員會籌備會叩陽印、

⊙西人業主公會成立

本埠西人業主爲改進地產之管理及建築起見、成立上海業主公會、對於會員、不限中外、並訂有會章八條、以資遵守、

⊙商界函詢中央鈔票辦法

各馬路商界總聯合會昨爲中央鈔票事、派余化龍陳文韶爲代表賚函往東路軍指揮政治部詢問、函云、昨松江商界聯合會來電、詢稱中央鈔票有何分別、請爲查詢等語、又據敝會各路商聯合會董事面稱、現在滬界行使紙幣、印刷花色、奇異難辨、兌換處所急需設立、請向當局懇請指明紙幣行使花色及設立兌換處、以昭信用而便流通各等語、據此特派代表趨前面教、俾便分別答覆、

⊙南區救火會公推代理主任

南區救火會主任朱匡時君、現奉淞滬警察廳廳長吳忠信、委充淞滬警察二區署長之職、所有南區主任職務、勢難兼顧、業經提出辭職書、昨經該會行政會議議決、一致公推張君衡榮代理主任、暫維現狀、

⊙日僑大會選出行政委員

旅滬日僑居留民會、昨日舉行常年大會、除討論時局問題及收容各地避難民問題外、並選出新行政委員河端貞次等七人、昨已呈請日總領事備案、

⊙漢口日僑分乘兩船到來

漢口日僑男女一千三百餘人、奉令全部來滬暫住、昨日下午三時、分乘大福襄陽兩輪來滬、沿路由驅逐艦浦風號護送、日總領事署接到來電報告後、當即派員預備接待、

⊙美僑返國

四月八日泰晤士報云、外僑之由內地避滬者已達數百名、今(八日)日有美教士五十四人乘美國郵船披士總統號去美、又昨(七日)有由河南避難來滬之僑民、九十餘人、據云由鄭州至漢口歷程六日之久云、

⊙海德生乘船赴法

浚浦局總工程師海德生、因關於改良港務問題、必須赴法考察、於昨上午十一時乘坎拿大皇后號放洋、本埠中外官場均到埠歡送、

⊙嘉興盛澤新添航輪

中國新聞社云、日內旅滬各處居民、均紛紛返里、又值鐵路交涉阻礙、原有內地航輪、愈形擁擠、故業於今日起、由通源輪船局添駛輪船一隻、專往來上海嘉興盛澤間、以利交通、該船現停泊新閘橋西廣紹公所碼頭、每晨七時開行、

⊙浦江公渡限止載客

浦東臨時保安局、昨出佈告云、照得沿浦各地設立公渡、原爲便利往來搭客起見、惟裝載乘客、向有定例、渡船每次乘客限二十八人、不得增多、以防危險、而渡資每人規定銅元兩枚、以上午五時起至下午七時止、船板只准共收小洋乙角、以四人爲度、划子限裝六人、每人准收銅元四枚、不得任意勒索、如有故違私加、一經查出、定當拘罰不貸、

⊙浦東保安局副局長辭職

浦東臨時保安局副局長許奇松、因辦理地方庶政頗著辣手、致精疲力倦、忽患咯血之症、昨向臨時保安局辭職、其辭意、大致謂爲地方犧牲、理應當然、惟昨夜歸舍頓覺心志不甯、舊疾復發、特請長假、以便調養、所遺職務、另選賢能接替、以免誤公云、

⊙滬北工巡捐局之布告

昨日滬北工巡捐局局長干和出第三號布告云、案查本局接辦伊始、所有收捐各種照票、自應趕速編製、以利進行、在本局新票未印行前、爲便利起見、暫行設法變通、將前淞滬督辦公署原有之各種捐票、一律加蓋本局戳記以資應用、合亟布告納捐人等一體知悉、

⊙租界印花稅照常貼用

上海租界全部印花稅票總發行所復總商會函云、逕復者、本月六日、准貴總商會函開、以接准出口各業公會函詢政局改變、已成之印花稅票有無更改、抑仍有效用是否仍舊、希即查照示知、以便轉復等因、准此、查四月三日、接准江蘇印花稅處第一二科公函、定爲八折繳欵、試辦一月、昨又奉省處電限於一星期內到處接洽、一俟議定辦法、再行奉達、至新票未頒發以前、舊票當然有效、自應照常貼用、以免中斷損失、相應函復貴總商會查照轉知出口各業公會知照、毋任企盼、

⊙嚴蔭武准在法公堂出庭

嚴蔭武律師現向法租界公堂登錄註册、已由法公堂核准、在法租界執行律師職務、

⊙李晉孚擢升高級刑庭推事

臨時法院、簡易刑庭推事李晉孚、近已擢升高級刑庭推事、遺缺委俞承修君接替、俞志騏、常熟人、爲司法界後起之秀、業於昨日蒞院視事、

⊙大夏大學二學生被捕

▲學聯會函請市政府抗議

膠州路大夏大學學生黃癸元顧作樑、前晚在勞勃生路分發英文傳單、被英兵拘入普陀路捕房、上海學生聯合會爲此事特函請市臨時政府設法營救、函云、「敬呈者頃接大夏大學學生會函稱「本校同學黃癸元顧作樑二君昨晚因在勞勃生路一帶散發英文傳單、爲英兵捕入普陀路巡捕房中、雖經本校教授同學等多方援救、該捕房絕對拒絕、且禁人前往探視、似此情形、令人駭異已極、因此即請轉懇市政府派人設法向英領事交涉、令將黃顧二君釋出、不勝企盼之至」等語、查勞勃生路乃係越界所築之路、行政權仍屬於吾國、租界當局何得越界干涉、拘捕愛國學生、且不許人前往探視、應請市政府從速提出嚴重抗議、並令其迅速將黃顧二君釋放、並須要求其担保以後不再發生越界捕人之情事爲盼、此致上海市政府、

⊙印人散發傳單案判決

四月八日文滙報云、前在楊樹浦印兵營中被捕之印人三名、(內有二人爲印捕)自解送上海英法院審訊後、今(八日)已判決各處徒刑十八個足月、其罪名則爲散發傳單、希圖煽惑印兵云、

⊙散發傳單者帶入捕房即釋

前日午後一時許、西安路有人散發傳單、爲虹口捕房二百七十一號俄捕與一百七十七號西捕查見、當即拿獲何榮泰·余玉興·王季宏·張阿根等四名、帶回捕房、經捕頭詳細審查之下、決定予以不起訴處分、遂於昨晨一併釋放、

⊙呈請協緝江灣肇禍巡官

淞滬警察廳以江灣警察所巡官俞瀛堂、率領軍警、前往南鄉西餘蕩地方捉賭肇禍、開槍誤斃侯成全一名、並傷行人一名、事關重大、特於昨日令派督察長前往江灣查得該巡官委第一軍二師四團陳團長所委之所長趙敵文帶來、是晚該處鄉民因組織村農協會、夜間開演影戲、該巡官誤認聚賭、擅領軍警前往捉賭、鄉民因見軍警武裝前來大起恐慌紛紛逃竄、該巡官當喝令開槍十餘響、擊斃農民協會會員侯成全、並傷路人一名、事後該巡官棄職潛逃、該督察長於午後回滬、據情呈報、吳廳長聞之異常震怒、昨已呈請白總指揮通令協緝、以重民命、

⊙陳巽倩前日槍斃說

前清爲奪海門沙田案革去翰林武進士及去年廿維露案內牽涉之南翔人陳巽倩、傳聞已經邑人告發、於前日(七日)下午四時、在嘉定縣執行槍決、

⊙七旬女丐斃命車輪下

住居鐵路北大洋橋、新湖絲棧隔壁草屋內之鹽城老嫗周朱氏、年已七旬又六、有一子名雲震、患病在家、不能操作、每日賴其母出外求乞度日、前日該嫗行經鐵路軌道、被火車撞倒、碾斷兩腿、當由鐵路巡警送仁濟醫院療治無效而死、鐵路警務處、傳諭地保通知尸屬到院收殮、並由路局給予棺費洋十九元四角、

⊙茶肆訪友下樓倒斃

昨日上午有阿爲銅匠之王阿大、因事至西門口裕泰樓茶館找尋友人不遇、下樓後忽以急病、倒在該茶館門首、旋即氣絕身死、經二十二舖地甲報告地檢廳、委派盧檢察官等蒞場驗明、委係病斃、即飭家屬備棺趕來、自行備棺收殮、

⊙同鄉互毆二人受傷

崇明人沈慶根蔣德林與毛郎等、昨與同鄉盧官根蔣鳳其等因債務糾葛、在城內花園弄小茶肆內聚吃講茶、一言不合、互相行兇、盧蔣兩人當被沈等毆傷手膀、由警一併拘入一區三分署、飭解地檢廳訊辦、

⊙通州路失火燬屋兩間

昨日上午二點一刻、通州路二百四十二號林海記煤紙店灶披、忽然失火、頓時濃煙密布、冒穿屋頂、幸經該處

天蟾舞臺　二馬路新新街口　▲日戲▼　寶蓮燈　空城計　蘇武牧羊　天雷報　四郎探母　價目　包廂一元　官廳一元　正廳六角　花樓四角　頭等二角

新舞臺　城內九畝地　(今日本台參加)　歡迎汪精衛先生大會　停演一天

大舞臺　三馬路大新街西　▲日戲▼　廿三本狸貓換太子　四本　價目　特別大角　官廳五角　正廳三角　包廂二角

通俗影戲院　大東門小南門北　今天日夜開映　新人的家庭

共和影戲院　四門方浜橋　今天日夜開映　醋海波　共八大本

虹口大戲院　今天日夜開映　情海疑雲

中央大戲院　今日日夜開映　亂世英雄

卡德大戲院　今天日夜開映　實業大王

恩派亞大戲院　今天日夜開映　逃婚

萬國大戲院　今天日夜開映　唐伯虎

新中央影戲院　今天日夜開映　歌場奇緣

北京大戲院　北京路貴州路口　今天日夜開映　余之美國妻

世界大戲院　今天日夜開映　古裝孟姜女

中華大戲院　今天日夜開映　濟公活佛　第一二集

附近之救火會員聞警、立驅皮帶車到場救熄、計焚去[illegible]、該管捕房聞警、飭中西包探前往[illegible]、並調查起火緣由、[illegible]

◎今晨戈登路之火警

今晨一時許、滬西戈登路巡捕房附近、寗波人史鶴明所開之[illegible]作場上、突告失火、冒穿屋頂、其勢甚烈、經救火會得報、驅到車輛、極力灌救、歷一時許始告熄滅、計焚去樓房三四幢、並聞當火起時、有工人鄭阿芳、睡熟房內、不知失火、由同事呼醒、驚慌失措、從樓上跳下、頭顱跌傷、傷及左眼角、流血不少、

◎前昨兩日盜刧案併誌

▲紹朋路 昨晨零點十分左右、虹口紹朋路九百九十三號居戶、突被六盜侵入、二盜執有手槍、刧去衣飾暨洋約值三百五十元、

▲愛多亞路 愛多亞路一千一百九十二號、於昨日上午十時半、突被四盜闖入、二盜執有手槍、刧去值洋五百元之衣飾銀洋、

▲長安路 閘北警察、因無槍械、每日下午六時起一律休息、日來竊盜之案、層出不窮、前晚長安路源順米行、忽來匪徒十餘人、擁擠而入者八人、餘均在外望風、各執手槍盒子砲、嚇禁聲張、於錢箱內刧去鈔票現洋約餘元、哄嘯而逸、

▲直隸路 昨晚九時、有四盜入直隸路二百六十四號吳仲華所開之老洪泰漆店內、二盜出槍、刧得鈔票現洋一百元、小洋六百角、又上樓向某婦身邊抄獲大洋二十七元而逸、

◎私運違禁品之日人被拘

廣虬江路之日人後藤眞一及廣北四川路永樂里之水田善三郎二名、因私藏違禁品、由日總領事館警察署於六日派探赴廣所搜查、獲得二三證物帶回、並將二人拘留云、

◎虹鎮救火會員拘獲三匪

▲身藏炸彈利斧

東鄉虹鎮地方、現由救火會會員擔負維持治安之責、前晚出外巡邏、緝獲匪徒三人、一天津人、曾充某區巡警、一常州人、一江淮人、身藏炸彈利斧等物、昨日解送閘北保衛團本部、轉解司令部訊辦、

◎臨時法院民刑訊案

▲大批獲盜改期再審 (一)前晚八時、有談蕓道行經鄉有恒路、被盜匪四名攔住、袖出手槍利刃、嚇禁聲張、將其身穿駱駝絨夾袍一件、馬褂一件、及袋內鈔洋搶刧而逸、該四盜又於九時許在塘山路攔刧行人田嘉穀之衣服數件、由同黨浦東人周銀泉持向鄧脫路押店求質、被田鳴探徐德森將周追獲、抄出利刃一柄、連同原贓、解入滙山捕房、昨解臨時法院、經俞推事質訊一過、諭被告收押展期訊理、

(二)六日西安路十四號婦人畢老三家、被盜匪持械侵入、搶去値洋三百五十元之金飾、報由哈爾濱捕房、派探目岡慶恩包探徐之卿等次日查獲案犯朱莊發·王濟卿等兩名、昨晨解送臨時法院、由俞推事質訊一過、諭令收押改期審理、

(三)貴州婦人王潘氏、日前乘船回籍、泊舟虹口港內、被盜將値洋三千元之行李搶刧一空、業由虹口捕房緝獲盜犯四名、解經臨時法院、命押候訊究、玆又由承辦此案之中西探員在法租界緝獲同黨陳根寶一名、昨解法院、俞推事提審一過、諭令押候併案訊理、

▲華界刧盜歸案訊辦 海州人申守忠、因在華界犯有盜案、逃匿楊樹浦華德路、被捕房拘解臨時法院、諭令押候函致淞滬警廳查復再核在案、玆淞滬警察廳業已函復到院、請將申守忠交警探帶廳訊辦、昨晨由俞推事提審一過、當庭將申發交來探帶去歸案訊辦、

▲入籍俄兵偸槍獲訊 前在直魯軍當兵之俄人道化米根、於本月四日晨三時許、潛入地豐路八十八號騎馬學校內竊取英人價值二百餘元之獵槍一支、寄贓於其同類鄧脫路二十二號郎士夫寓所、前日被靜安寺捕房西探查獲、起出原贓、昨解臨時法院、經俞推事提審一過、諭道化米根收押、郎士夫交五十元保改期訊理、

▲貨欵涉訟原告勝訴 興泰電料公司、延江一平律師在前會審公廨訴北洋汽車公司經理王瑞文、不還貨欵銀六百五十二兩二錢九分及洋十六元一案、昨由臨時法院傳訊、據原告代理江律師陳明案情、要求嚴追、質之被告供稱、所核貨欵、因原告開來之賬、其價格甚高、與我結算、已經清楚、並延律師辯護、末由兩造律師互辯良久、鍾朗廷長因核閱賬據、判於被告供詞數目不符、遂着庭丁取算盤一具、置於案桌、躬自將雙方賬據詳細核算明晰、以與洋兩數不符、宜諭被告應償還原告銀一百六十八兩洋二百十六元、其餘之數、着原告撤案、訟費各半分担、

▲竊物俄人判處徒刑 天津路二十六號綢緞店陳洋亭、以刑事指控俄國人白勞司蓋、於前年四月十五日、串同已經懲辦之俄人、以購物爲由、竊取値洋四百五十元之綢緞、由西探長司密履拘解臨時法院訊押在案、昨晨由院復訊、據西探長上庭陳述案情、繼據原告投案證明於前年被竊綢緞情形、詰之被告白勞司蓋供詞推諉、並延楊國樞律師代辯、經聶崇泰推事核供、判白勞司蓋處五等有期徒刑六月、未決羈押日數、准以兩日折抵一日、而楊律師對判、即當庭請求改易罰金、聶君又諭所處徒刑、准予易科罰金、

全昌

太陽眼鏡每付洋一元
配光眼鏡每付洋一元
魯克眼鏡每付洋二元
結婚眼鏡每付洋三元
夾線眼鏡每付洋五元
博士眼鏡每付洋六元
自由眼鏡每付洋六元
哈定眼鏡每付洋八元
電夾眼鏡每付洋八元
冥金眼鏡每付洋十元

本號研究眼鏡已歷三十餘載新發明各種式樣眼鏡暨機器磨光學鏡片無美不備不論近視老花斜散等光均可照配定價克己不折不扣承蒙光顧格外歡迎請臨上海英界三茅閣橋愛多亞路一八四號

全昌號啟

◎白濁專家醫生

白濁乃花柳病初步若不速治則變成魚口下疳血淋膿痛潰爛苦不堪言本醫生具十餘年經驗故有鑒於此特搜羅各國最新白濁儀器新法洗射藥水功力能將尿道毒菌盡行掃滅保無痛苦又特製各藥悉從根本治理十年八年多方醫治不愈者均能藥到病除永不復發

診所上海三馬路大舞臺對面

◎姚佐頎醫生謹啓

姚佐頎新法

洗射白濁

注意注意

久咳成癆

多咳傷肺日久成癆杏治癆必愈之藥迄今外國尚無發明日下只有一上海唐拾義大醫生久咳丸直斜有咳葯除痰之效間接有防癆保肺之功正本清源舍此莫屬

外洋內地皆有代售

◎臨時法院公布之文件

臨時法院公布之批示等件、照錄於下、

●批示 ▲一件沈春江請發還訟費半數由、查前公廨受理之舊案、依照前公廨之舊章收費者、應依從前收費舊章辦理、至於該民係在本院成立以後提起訴訟、應依民事訴訟條例及訟費規定辦理、按照該條例第一百○四條、原告撤回其訴者、訴訟費用應由原告負担、法文規定、甚爲明顯、所請發還訟費半數之處、應毋庸議、▲一件漢運洋行聲請宣告清理由、查此案據稱業經召集債權人會議、由列會者一致表示同意、並已登報實行清理等語、如果屬實、自可依照會議方法辦理、惟所請由本院予以宣告一節、查於該聲請人從前聲請宣告破產一案係屬同一事件、該案早經本院裁決在案、毋庸另用裁判、▲一件漢運洋行請領賬簿及發票由、狀悉、賬簿等件、應由會計師王梓康具領、仰即知照、▲一件滙記經租賬房爲世界飯店欠租、聲請假扣押由、西藏路世界飯店內之生財裝修等件、應予假扣押、不得有私自移動及抵押出盤與他人情事、該飯店如欲撤銷假扣押、須提供五千二百兩之担保、▲一件廣源豐爲清理員蔡思律師、爲與宏茂昌涉訟、業已在外和解、聲請銷案、並發還半數訟費由、狀悉、既經和解、應准予銷案、並准發還半數訟費、▲一件威秀貴聲請撤回銷案由、狀悉、准予撤回、

●民庭判決 ▲一件英商泰利洋行與丁蓮藤欠租涉訟一案、(判決主文)被告應給付原告七個月房租洋八十四元、並負擔訟費、如判決確定後不能如數給付、即將房屋發封、▲一件英商泰利洋行與葉阿寶欠租涉訟一案、(判決主文)被告應給付原告七個月房租洋八十四元、並負担訟費、如判決確定後不能如數給付、即將房屋發封、▲一件英商通和洋行與榮記欠租涉訟一案(判決主文)原告不到、應將本案註銷、▲一件英商新文洋行與郎顧顯欠租涉訟一案、(判決主文)本件兩造均不遵期到場、應予註銷、▲一件美商新瑞和洋行與于振華欠租涉訟一案、(判決主文)准予銷案、▲一件徐蔡氏與蔣綢愛借欵等項涉訟一案、(判決主文)被告應償還原告借欵洋四十元、會欵洋二十元、本件應予假執行、本審訴訟費用歸被告負担、

▲公示 ▲一件査泰鄭法定代理人劉鐘生與朱炳記主朱炳輝貨欵涉訟一案▲一件新瑞和經租賬房與善先負任銀租金涉訟一案、均因被告住所不明、特公示送達、(以上四月七八日)

◎法公堂訊案併誌

▲拒捕縱火刧盜判決 山東盜匪閘北潰兵楊芳源李洪麟兩人、于上月間、糾同在逃之李克成魏德成等、持械至法租界餘慶里八號老五家行刧逃出、爲探查見追捕、該匪等逃入愛多亞路傳壽里蘭花院妓院內、拒捕開槍轟擊、死傷多名、並縱火焚燒、後由探捕等將楊李兩盜拘獲、各情已誌前報、昨解法公堂、先由各原告投訴前情、詰之楊李兩人同供向在陳樂山部下當兵、後在閘北警局充當巡警、因革命軍來申解散、是日由在逃之魏德成請會至餘慶里八號孖擄、警見該妓院頗有家資、故邀同往搶、出外時遇被包探遇見、逃至蘭花院、被該院妓女大喊強盜、因此開槍轟擊、聶讞員商之法副領事德君、判兩被告押候備文解送內地官廳訊辦、

▲飽觀澄家命案展期訊 田維勤之總參議飽觀澄及其妻趙氏、前被男傭劉宗先楊長林兩人、持槍闖放、將主婦趙氏擊斃、並用刀將飽之頭部砍傷、嗣由探捕將兇犯劉宗先一名拘獲、各情已誌前報、玆因飽觀澄傷愈、故於昨日由捕房傳解法公堂請究、原告由張謀賓律師代表稱、原告傷勢雖愈、惟身體尚未復原、故未到案、求請准予改期三星期、中西官判准如所請、

▲勒令罷工分別押罰 楊正榮于前日在法新租界某押店內勒令夥友罷工、並加入工會、由店主向論不服、反被行兇、將玻璃窗打碎、當由巡捕查見、拘入捕房、又王妙成鮑全兩人、於同日在金神父路分發傳單、唆使西崽罷工、適爲西捕查見拘獲、昨日併解法公堂請究、先由刑事科代表律師陳述案情、詰之被告等承認不諱、中西官判楊押兩星期、王鮑兩人各罰洋五元充公、

▲供認攔刧判押西牢 徐金山於前日在法租界地方強搶婦人許馬氏頭上所戴之金圈一只、當爲包探前見、將徐人贓並獲、昨解法公堂請究、先由原告投訴查情、詰之徐供認行刧、判徐押西牢一個月以儆、

◎商界開會消息

▲各路商總會今日開常會 商總聯合會昨日發出通告云、逕啟者、明日(九日)爲本會常會日期、於是日下午四時開會、屆時務希台駕早蒞、當此通告、即頌公綏、議案摘錄於後、(一)減房租之進行辦法、(二)削平米價以維民食、(三)本會改組委員制問題、

▲銀業器皿作主公會開會 銀業大件部器皿公會、於昨日下午二時開各作主代表會、傅實林主席、報告工會糾察隊、拘捕作主、徐成美、經衆討論、總工會拘捕商人、早有佈告禁止、當即一致議決、函請該會答復、(東南社)

◎革新聲中之教育界

▲中法工專學生亟盼解決學潮 中法工專學生、被法兵驅逐出校後、各情已誌本報、昨日該校學生會遣派代表赴總司令部、催請收回朱炎長校成命、由徐參謀處長接見、當由代表陳明學生苦狀、亟盼早日解決、在蔣總司令離滬前、希望有切實解決、徐處長表示朱炎可以撤換、並約代表於明日前往議話、要於撤退駐兵問題、業於前日由交署正式向法領事交涉云、

▲震旦學生開聯席會 震旦大學學潮、自市黨部教育委員會議決將吳淞中國公學劃出一部分、爲該校臨時校址、先行上課、靜候政府處置後、已誌昨報、聞該校全體學生所公推之校務行政委員九人、昨日已分頭接洽、一二日內即可將委員會成立、昨日下午、該校學生會代表與南京揚州二處該校所設之分部學生代表及本埠徐滙公學代表特開聯席會議、首由馬君致歡迎詞、次南京震旦代表吳君報告該校學潮經過情形、又次由揚州分校及徐滙公學代表報告歷年來所受之壓迫、言時聲淚俱下、當即議決四校同學一致團結、共同奮鬥、在各校校址未收回前、暫行上課、以重學業、又該校學生會昨接北京學生聯合會來電一則、玆照錄如下、上海法政大學轉震旦學生會公鑒、聞貴校同學因不堪受帝國主義者之壓迫、起而作收回教育權之運動、被當局壓逐出校、事關國權、我北京十萬同學誓當援助、望一致團結、奮鬥到底、北京學生聯合會叩、

▲正風中學實施黨化教育 正風中學、昨開教務會議、確定方針、實施黨化教育、於國文尤爲注重、近爲各科平均發展起見、於寒假後添聘約翰大學文學士美國哥倫比亞大學法學士羅仲麗君爲英文教授、美國哥倫比亞大學商學士楊安林君爲科學教授、大陸報記者陶百川學士爲英文算學教授、

▲同濟兩廣同學歡迎北伐將士 吳淞國立同濟大學兩廣同學會、於四月二日開常會、並歡迎淞地兩廣北伐軍將士、到會者有砲兵連長莫與碩、及連副張竟之二君、首由該會理事長梁文翰宣布開會理由、及致歡迎詞、次詳述此次由粵出發北伐、入湘轉贛、而抵江浙之奮鬥情狀、此外尚有周凌何劉饒君演說、詞多激昂、詞畢攝影、復歸座進茶點、由唐錫疇君奏梵亞令口琴及李梁二君京劇助興、末由劉中平君徵求國民黨會員、報名者甚爲踴躍、散會後、由梁君導入該校工廠參觀、至傍晚始散、

◎軍界雜訊

▲獨立第十五師將開往江北 國民革命軍獨立師第十五師、開拔來滬、已誌昨報、玆悉該師奉蕭總司令命、以江北孫傳芳殘部尚未肅清、故不日即開往江北、昨(八日)日該師軍需長張楓、奉師長余蕙文命、以江北路途平坦而遼遠、故向各腳踏車公司購置大批新式腳踏車、寄存於江浙漁業事務局、隨軍帶往江北、以備軍用、

▲嘉興二十二師一營開閘口 駐紮嘉興之革命軍第二十二師六十四團第三營、昨日(八日)由滬杭路備卒車八輛、於上午九時三十二分專車開往閘口、

▲廿六軍委王品芳收編民軍 國民革命軍、第二十六軍周軍長昨委王品芳爲補充隊第十二支隊司令、兼收編民軍委員、並委設部施鵬參收編委員、王氏奉令後、已正式就職謝委、閘北洩中路新書育堂、設立司令部、從事收編、

▲廿六軍補充隊支隊謝收新兵 第二十六軍補充隊第十一支隊隊長兼淞滬收編民軍委員李濱民、自奉王桂林命令收編各地民軍及雜色軍隊後、李隊長即積極進行收編民軍事宜、連日在各處已收得民軍五百餘人、即在城內廣福寺內設立司令部、並日夜訓練新編士兵、以備將來開赴前方加入北伐、

▲彭光武派員點驗補充隊 國民革命軍第二十六軍補充隊總部第四團兵表某、昨晨將補部隊集合在白雲觀、經由總隊長彭光武特派副官長張廣武副官嚴光樂等按名點驗、當即發給伙食餉銀、

來函

謹啓者本會准定於夏曆本月初九日開成立大會茲閱貴報載夏歷十日新更正之民生紗廠職工會三月六日

天氣報告

徐家匯天文台昨日(八日)下午四時中、預測二十四小時內氣候、揚子江流域及南方沿海岸晴而霧、黃海及東海、風向不穩定、低壓中心在正向圖島之西北與西南間、昨日(八日)下午三時前二十四小時內、本埠氣溫、最低四八·〇、最高五三·四、去年同日、最低四九·六、最高七九·六、

地方消息

無錫

◎揭毀市政廳市黨部續聞 自革命軍抵錫以後、無錫縣市黨部、亟謀組織縣市政府、當此草創時代、未免爲少數份子所包辦、故雖經呈請賴軍長(世璜)加委、但以各委員之半係當年人、爲多數民衆所不滿、于是有提起彈劾、打倒市政廳市黨部之種種事件、現在市政廳市黨部、自被毀以後、暫假市公安局(舊無錫縣署內)爲臨時辦公處、繼續辦事、一面電呈蔣總司令總政治部省黨部省政府請派員調査、懲辦爲首搗亂之人、駐錫十四軍軍長、對於本案、除電呈蔣總司令暨總政治部請示外、業派軍政治部組織科長陳景福、切實調査、並於昨(六日)日邀集縣市黨部暨各民衆團體、在縣教育協會開聯席會議、討論辦法、結果、由縣市黨部暨各民衆團體、負責調査實在情形、正式具報、定於今(七日)日下午四時、再行召集聯席會議、協商處置辦法、在本案未有確實辦法以前、仍由市政廳市黨部繼續維持現狀、惟市長趙子新、自市政廳搗毀以後、已知難而退、昨日曾呈請賴軍長辭職、未經批准、現在暫准請假、市政交由衛生局長孫新吾代理、但昨據市黨各區部消息、縣市黨部暨各民衆團體、對於市政府及市黨部各執行委員、仍堅決表示反對到底、無論如何、務須打倒、將依據民衆眞意、重行改組、昨亦分電軍政當局暨上級黨部、據實陳訴、請査辦解散云、

◎縣長農工商局長均辭職 縣政府七政務委員、民衆方面、反對空氣、較爲和緩、惟近以各市鄉之懲辦土豪劣紳、自由集衆打毀者、日有所聞、縣政府對之、殊無辦法、雖錫秦縣長於五日召集縣市黨部暨各民衆團體、會議組織無錫檢舉反革命罪犯及土豪劣紳委員會、並推定起草章程委員、但短時期內、尙無成立可能、而自由行動並來縣呈訴者、日見衆多、以致縣政府無法應付、最近又有某機關兩開反革命罪犯名單若干人、請縣政府急速派員查拿懲辦、並抄封其家產、秦縣長接函後、殊爲無辦法、並以種種刺激、冷抱消極態度、因於昨(六日)日第九次政務會議時、報告本人身體病弱、不勝重任、已呈請賴軍長並函致縣黨部提出辭職、在未經准許以前、自應暫時負責、因此未請病假三日、政務請由建設局長孫子遠代理、於今(七日)日起、已不到縣辦公、縣農工商局長顧彬生、近聞外間流言、謂其係江陰周剛直案之重要人、應加懲治等語、顧局長聞此傳說、遂一面登報啟事、聽候民衆實明證據、依法辦理、一面亦向縣政務委員會暨縣黨部提出辭職、昨日政務會議時、當經議決、以本會原係暫維現狀、對於顧局長辭職一節、決定挽留、從緩辦理、至於外界流言、可由本人登報聲明云云、惟顧局長於今日起、已不再到縣辦公矣、

蘇州

◎公安局查拿潰兵 蘇州公安局委員章駿、近以軍事初定、地方秩序次第恢復、治安之責、端賴警察、此次直魯軍隊敗退、難保無潰兵散勇匿居內地、除通令所屬嚴行查拿外、並布告人民、毋得容留此項潰兵散勇、致遭牽涉、其有察知匿居地點及實在情形者、可密報就近警署查拿、愼毋徇縱、

◎一中組織校務維持會 蘇垣省立各校、除工專·醫專·兩校外、均經省黨部派員會同市黨部特派員、及吳縣行政委員會代表、於四日至各校實行接收、惟二中業已開課多日、因校長離職、負責之人、由該校同學請求學生會、召集全校教職員學生會議、議決組織校務維持會、教職員方面舉出委員六人、學生方面舉出委員七人、此後對外對內、均由該會負完全責任、

◎勞資問題和平協商 吳縣臨時行政委員會、因各業職員公會、突然並起、官廳應有保護之責、惟近日廠店因爭議被打者、如大有恒米店、振亞工廠、與治安頗有影響、議決布告各職業工人、與廠主店東有所交涉、應先派代表五人以內、和平協商、協商不成、報告總工會調處、調處不成、由總工會會同本委員會分別酌量處罰或強制執行、如未經以上手續、擅自聚集多人、毀物傷人、顯係附和流氓、決非眞正工人、應由公安局遵照白總指揮通電、照流氓例從嚴拿辦、

◎總工會誥誡工人 蘇州總工會、近以鐵機廠工友、往往自由罷工、且有學生爭執情事、昨特通告工友、對廠方要求條件、須經本會執行委員會認可、方得向廠方提出、若不得本總工會之核准命令、而致發生擾亂暴動情事、本總工會爲遵守紀律、當將少數不良分子嚴勵懲辦、決不寬貸云、

◎高審廳長涖新 新任江蘇高等審判廳長張君度、於六日上午十時蒞蘇接印、書記公會、於七日下午二時、假蘇家花園還國、開歡迎大會、

常州

◎承團長赴前線作戰 現任三十三軍第二司令獨立團團長邑人承某厚、於前日因事來常、業已公畢、擬於今日(七日)離常、率部渡江赴揚、以便加入前線作戰、

松江

◎黨務消息彙誌 松江縣黨部、於四月五日下午開執行委員會、議案如下、(一)議決裁撤縣視學員缺、(一)公推沈玉旋·姜粟香·張傑才·陸啟雲·徐宗堯等五人爲臨時教育委員、(從前教委取銷)(一)張澤鄉董徐桐侵吞公欵一案、決議函請縣公署嚴行追繳、(一)決議去電致賀、又松江第一區黨部於六日開區分部黨員聯席大會、到會者七十餘人、推金子文主席、議決案、(一)巡警改用靑天白日帽徽案、議決通知警所照辦、(一)省黨部遷寧、及汪精衛同志回國、議決立即發電致賀、(一)本區黨部籌設書報室、購備黨義書報、藉利宣傳案、議決交執行委員籌議推行、(一)重劃各分部區域、正式設所辦事案、議決通過、議畢休息數分鐘即舉行投票改選、執行委員與監察委員、結果金子文·姚齊·張光一·王濤英·葉心良·當選爲執行委員、徐偉生·姜兆麟·爲候補、胡昌複當選爲監察委員、姜粟香爲候補、至市政委員三人、已於前日舉出吳叔之·陸伯周·侯紹蒜·

◎黨部函縣嚴禁冒名招搖 松江縣黨部以時有無賴之徒、冒充黨員、在外招搖撞騙、殊與黨務攸關、業經該黨部函請縣署嚴禁、倘再有前項情事、一經指名被控、或拿解到署、定即從重懲辦、已由知事出示布告矣、

寧波

◎糾察隊聘定總教練 寧波總工會糾察隊委員會、日前經議決聘請陳舜耕爲糾察隊總教練、陳君素在廣東充當糾察隊教練職、始於昨(六日)日應聘到甬、定今(七日)日前往任事、

◎僧衆反抗沒收寺產 寧屬七邑僧衆、自組織佛化同志會後、即從事組織武裝糾察隊、對於發封寺產問題、擬以武力抵抗、並致省政府一電、內有無故封產逐僧、衣食住一旦無着、甯屬七邑僧衆不下十數萬人、人人自盡、請委員會於未奉到中央議有辦法以前、無論何人、不得擅自提撥寺產、並請飭各縣發還被封寺產、維持原狀云云、未悉委員會若何批示也、

紹興

◎越社代總工會募捐 紹興總工會、成立多日、因缺乏經費、由指導員居樂興·執行委員金爾儀、赴越社與該社董事王子餘等接洽、請求代募、當經王子餘首先認捐二百元、農工銀行行長姚曉滄、捲煙特稅局長樓疇芬、啤酒局長姚烈、各認捐百元、以示提倡、一面更由上述各人具名、分函各董事代爲募勸、現在認捐者甚多、聞已集有二千四百餘元、先交該會應用、一面尙在續募、

◎農民協會組織自衛軍 紹興農民協會、根據中國國民黨第一次全國代表大會宣言、決組農民自衛軍、日昨議決、先組織二小隊、以爲模範、計分四分隊、將來第一分隊駐玉帶鄉立柱小廟、第二分隊駐東臯鎮禹王廟、第三分隊駐東關鎮土地廟、第四分隊駐天樂鄉火神廟、現正趕製服裝等件、不日卽可成立、從事訓練、

◎越民日報定期出版 紹興民人于俊士等、組織越民日報、已覓定社址於城內貫橋下、刻正籌備一切、定於本月十一日出版、

平湖

◎縣市鄉農會取銷 本縣業縣長昨奉省政務委員會訓令、略謂各縣縣市鄉農會、係由智識階級組合而成、與眞正農民、不生關係、着即取銷、依照農民協會條例、組織各級農民協會、業縣長已函致各農會遵令取銷、另行組織矣、

◎郵務職工之要求 本縣郵局職工、聯合海甯·乍浦·新塍四局、組織公會、發表宣言、要求嘉興郵局批准郵務公會所提條件、與杭甯各局、一律待遇、總局未肯容納、遂有四月四日同時罷工之議決案、幸本縣王福臣局長、苦口勸導、未果實行、縣黨部已電省代爲要求、免致釀成罷工、阻礙交通、

◎禁止迎神賽會 迎神賽會、事屬迷信、在今黨治之下、勢難舉行、故本縣城隍廟道侶、對於本屆淸明節賽會一事、事前並無預備、而黨部方面、亦已函縣請禁、由縣令飭警察所切實禁止、以後永遠不准舉行、

◎更委巡廻指導員 本縣教育巡廻指導員、徐劍平·李令倖職、遺缺委陸蓋一繼任、陸氏允在教育界服務、業於五日接事、分函各學校查照、一俟規劃定當、即須出發巡視、實行指導、

小時報

□日本電影界之新潮 (鮑振青)

▲「岡田嘉子」與戀人私逃

日本近代劇家新人組織之舞台協會。向負盛名。自女明星岡田嘉子。棄舞台生涯。投入京都日活攝影所爲電影演員。致有歷史有成績之舞台協會。遂告瓦解。時人惜之。

嘉子以妖艷之姿。超人之技。久爲一般崇拜者傾倒。日活影片公司。自得一良好明星後。生涯大盛。嘉子又主演朝日新聞以五千金懸賞當選一等名劇「大地微笑」後。聲名大噪。去月廿四日。嘉子等在鎌倉江之島一帶。攝影表演西歐名劇「椿姬」時。正將垂成之際。嘉子竟與劇中愛人(竹內良一飾)秘密逃往福岡飯塚町外母處藏匿。公司方面。以二主角一去。損失甚鉅。遂報警及派偵探搜覓兩人。一方面地永所長。急入京與根岸社長。及董事等磋商後事。僉以兩人行動。有傷徘優道德。遂決定將兩人貶職。並將介紹者森岩雄。責任者村田實監督處罰。此事件發生後社會刺激非常。連日報紙不厭其詳。兩人一言一動均公表于世。並派專員偵查其行踪。

查竹內良一者。乃華族貴冑後裔。新由歐洲回國。至於岡田嘉子。原有丈夫名山田隆彌者。實際上雖不屬正式夫妻。但兩人已有夫妻關係云。(四月一日)

小新聞

◉俄領署前被查記 (介青)

黃浦路一號俄領事署。昨有英捕到署檢查之說。記者於午後四時。偕心一君同往該署。探詢一切。行行重行行。已至該署大門。因見有英華探捕。站立階際。荷槍防守。其兩扇大玻璃門。亦嚴閉不開。記者等直達門口。而西捕數人。雙手高舉。前來檢查。示之以捕房「派司」。亦不之顧。於是遵其所行命初卸外服。後及內衣。衣袋中之一物一紙。審愼查閱。不厭周詳。其次如呢帽一頂。亦爲西探脫去。翻摸帽內之皮邊。詳細察看。末後竟命記者脫褲。據云亦欲一查。記者無法。乃遵命照行。按記者所束之褲帶爲黑色毛織品。帶結處黑毛蓬蓬。油而且滑。當欲解時。突聞笑聲甚多。回首他顧。見對過禮查飯店旁。有西婦數人。含笑不止。旁有華夫三人。亦作斯狀。約十五分鐘。檢查事畢。乃整衣進俄領署門。晤秘書「鄂山蔭」君。與之寒暄。鄂君俄人。而操國語甚佳。後遂介紹見俄總領事「林德」君。探詢一切。事畢出門。復受檢查。較前益復嚴厲。蓋恐記者等藏有違禁品。危及治安。檢查至半。另一西探。忽向心一君之皮夾中。得一大世界贈券。不知何物。雙目炯炯。向記者等嚴爲查問。因答之云。(此爲來脫垣爾特踢該脫也 Great World Ticket) 西捕乃相顧一笑而罷。(1)

◉掃墓遇炸記 (尚綱)

金陵聚寶門外。有村曰夏家窪。(距聚寶門五里)祖塋在焉。昨往掃墓。麥飯甫陳。忽有轟然巨聲。震耳欲聾。飛塵四起。目爲之迷。有頃。始悉其故。蓋距塋五丈外。有修篁一叢。村童四五。掘笋牟利。中有一童。于林中獲一炸彈。童子無知。不識爲危險物品。得之以爲寶。他童見而奪之。此爭彼奪。因而墮地。釀成巨災。在塲童子。均斃于非命。中有兩童。爲狀尤慘。一肚腹破裂。腸胃滿地。一四肢均毀。于十餘步外。得其一臂一腿。所炸之地。成爲方丈巨坑。修竹百株。根株盡拔。縱橫地上。嗟余前往掃墓時。曾策蹇代步。因塋在山麓。路頗崎嶇。遂繫驢于竹林。至是驢亦遭池魚之殃。(3)

□小消息

▲明星公司卜萬蒼導演阮玲玉黃君甫主演之「掛名的夫妻」。早經攝竣。現正從事剪接。大約旬日之內。必可公映。又鄭正秋導演。丁子明鄭逸生朱飛主演之「二八佳人」。亦已將次攝竣。此片係愛情喜劇。生面別開。當可博得社會之同情。

□社會小說 魔海 (七三) (淞六山房主人)

第十一回 王姑爺冤歸枉死城 樂司令怒捕同盟會

蘭老四也說瑤伯不該這般瞎鬧。我的一顆心。給你嚇得幾幾乎跳出口來。只道你眞和五少拚命。如今心上還跳呢。瑤伯道。這件事果然我的不是。如今給大家陪一個禮如何。說着。搶步過去。就同俠民打了一恭。回轉身來。又對蘭老四兜頭一揖。老四只好也嚲一嚲躬。瑤伯一個轉身。又給顧二姐深深一拱到地。顧二姐精伶。一閃身就避了過去。格的笑道。你給我打恭作什麼。瑤伯道。我把王姑爺的事。告訴了你們。你們也要把蘭老四的話告訴我。究竟蘭老四好好的在常州。怎麼會到上海來的。又怎麼會同老二老八結成姊妹。你們何妨告訴告訴我呢。蘭老四不登豁然道。你一定要問。就告訴你也不妨。說起來。不過是我們這種薄命女子的一種傷心史罷了。講起這個蘭老四來。非但在學堂裡頭畢過業。而且他父親也是學界中人。叫作蘭蓀亭。生了一個兒子。兩個女兒。蘭佩秋是他第二個女兒。佩秋的姊姊叫叔秋。一般的都在女校畢業。一般的生得美麗非常。當前淸宣統三年的時代。武昌起義。江蘇獨立。常州地方。就也有人要組織軍政府。有一個當過微兵退伍的唐維新。帶着一班同志。到常州來聯合了個紳士杜起雲。要革命。杜起雲是位太史公。平日講究新學的。一班學界裡頭的人。都很信服他。唐維新就同杜太史結合起來。在常州中學堂裏開了好幾次會。預備要組織一個軍政府。不想地方上一個統帶江防隊的紳士。叫作楊華夫。大不贊成。暗暗的傳下號令。半夜裏出隊攻擊中學堂。想要把唐維新杜起雲一起拿住了。解到南京江防總部裏頭去。這一夜唐維新正同杜太史在那裏商量用人上的支配問題。還沒有睡。猛聽得外面轟的一聲砲響。唐維新跳起來道。這是什麼。杜太史也慌起來。跟着唐維新出來查問。第二砲又響了。砲响未畢。只見幾個學生。跌彈子一般的跑進來道。不好了。江防營的兵。把學堂圍了起來。聽說要打進來呢。正說着。又是震天的一聲大响。一砲打在大門上。震得房屋都搖動起來。接着聽得一片聲喊道。他們不開門。我們放火燒掉了房子。看他們躲在那裏。大家聽了。面面相看。臉上的顏色都變得和東瓜一般。靑黃不定。唐維新硬着頭皮。走到樓上一看。四面雖然洞黑。那江防營的燈籠火把。恰東邊一攢。西邊一簇的。把學堂三面都堵住了。只有後面靠着城牆的一面。恰沒有人。又看着有許多人。扛着火油。堆在學堂門口。預備放火。唐維新見不是頭。只好三十六着。走爲上着。同着杜太史翻城逃走。唐維新是有學拳功夫的。在城頭上跳下來。倒沒有怎麼樣。杜太史是讀書人。如何會跳城。大着膽往下一跳。跌壞了一條腿。伏在黑影裏。不敢聲張。耳朵裏只聽得砲聲轟轟的响。身體也索索的抖。

上海銀行公會會員

中華滙業銀行廣告

本銀行在財政農商部註冊額定資本金一千萬元公積金及前期滾存元金二百六十六萬七千餘兩專營國內外匯兌以及各種存放款項抵押貼現跟單押匯買賣生金銀等一切業務總行設在北京滬漢兩分行設立已久現又在天津設立分行茲將通匯地點開列於下(國內)北京天津濟南青島漢口南京蘇州無錫杭州溫州九江福州廈門廣州汕頭奉天長春大連等處(國外)倫敦紐約香港新加坡孟買東京京都大阪神戶橫濱長崎名古屋門司下關函館小樽朝鮮京城福岡廣島台北等處各界賜顧請駕臨福州路五號接洽可也 公用電話中央一九四一 經理室中央五六一五又一九四六 匯兌部中央五六五一又二六四七 出納科中央八四四四號

上海滙豐銀行及虹口支行廣告

本行額定股本洋五千萬元收足股本洋二千萬元股東負責洋二千萬元公積洋二千七百萬元英金四百五十萬鎊鎔營各種定期或活期存款放款匯欵押欵貼現國外匯兌及一切銀行事業總行設在香港、分行設於廈門、暹邏、巴塔維亞、孟買、克而克塔、廣州、煙台、可倫坡、大連、福州、海防、亨堡、漢口、哈爾濱、伊羅伊羅、意布、局化、神戶、可喇倫伯、倫敦、法蘭西、馬拉夾、奉天、小呂宋、長崎、紐約、檳榔、仰光、西貢、舊金山、上海、新嘉坡、沙喇、倍約、升其伯塔乃、天津、北京、青島、橫濱、東京、

民國十五年十月一日

漢畫出版

中國人之書能超出世界者實以筆墨能仿古也此乃將漢朝最高古之畫集爲上下兩大本學畫者不可不備定價一元六角再本局書畫碑帖數百種皆海內名本其目錄賜郵一分即寄上

北京 天津 有正書局

國聞週報 第四卷第十期 預告

(要目)佛教與東亞(戈公振)外國四十年讀書計劃(沈潤身)暗號(逸君譯)綠箋(逸霄)定價全年五元半年二元六角每冊一角五分郵費在外地址總發行部天津旭街二七號上海分銷處山東路德興坊國聞通信社分銷處各省各埠大書坊

上海同安押欵合資公司廣告

本公司在寧波路興仁里五十一號門牌專做動產及不動產之押欵歷有年所素承各界見信今再登報如蒙賜顧無不格外克己請駕至本公司面議可也

廣東曲江縣警察第七區區長

左亦民先生來函證明

人造自來血有戒烟之功

革命尚未成功同志仍須努力 革命尚未成功同志仍須努力

五洲大藥房鑒 鄙人自民二肄業白門加入黨籍從事國民革命工作時戰閩粵偶因行軍疲倦常歎阿芙蓉以作提神使是、方不期毒入膏肓八載沉淪無補救之法去冬閱及申報知人造自來血爲補血聖藥自念煙之所以戒斷乃血虧氣弱每戒常發生痛苦故欲戒煙非先補血不可且現值黨國厲行煙禁我革許身黨國服務警政尤非戒除不可特在本城武城街 貴分號購買人造自來血半打服之果然飲食增加精神爽、血氣充足煙量減少遂決心戒煙不半月竟脫離苦海且在戒煙期內毫無痛苦辦事倍加精神可見人造自來血不但爲補血聖藥且亦爲黑籍救星用特專函布謝並懇宣諸報章使世之染有煙毒者皆得脫離苦海而登壽域玉成之德感戴無既此頌

台祺

左敦謹啟

民國十六年二月十七日 曲江縣警察第七區署用箋

曲江縣警察第七區區長 左敦 亦民 湖南湘鄉

上海四馬路 五洲大藥房 外 廣東韶州曲江警察第七區署緘

▲人造自來血 大瓶二元 小瓶一元二角 每打二十元 十二元

上海四馬路棋盤街轉角 五洲大藥房發行 國內外五洲分號及各大藥房均批售

工部局佈告

第三千五百九十二號 查得本局緊急佈告第四條曾令公共租界居民於下午十點後至上午四點前須留居家內今特將規定時間改爲十一點後至四點前此佈 總辦愛德華奉命 四月八日

中國通商銀行發給股息告白

本銀行第五十九屆結帳自丙寅年七月至十二月底半年發給股息八厘計算照章於本年陰歷三月初一日起發給請持票向本銀行收取特此通告尙祈 公鑒

中國通商銀行謹白

本銀行招集商股資本五百萬兩現已收足二百五十萬兩總行開設上海各處經辦匯票押匯電匯及押款均有放存銀兩或半年長年存款一切交易無不格外克己諸自備高大洋棧一所貨物凡可押用銀兩租格公道特此佈告

上海銀行公會會員

上海四明商業儲蓄銀行

本銀行開設以來歷有年所總行設在上海北京路並設分行於寧波漢口等處其他各大埠均有委託代理機關專營匯兌押匯商業往來各種存款儲蓄存款各項放款以及貼現等一切銀行業務無不手續簡捷誠信優待其有特別存款可隨時面議並備有

新式保管箱庫

專爲顧客租藏貴重物品印有詳章函索即奉如蒙惠顧無任歡迎 總行電話號碼營業室中央(六三九八)經理室中央(六三九九)夜間休息室中央(六四〇〇)

印報捲筒機出售

今有印報機一部用捲筒紙印同時能印雙面報紙兩張計八板每小時出四千五百份此機西名American Duplex活字版鉛版均可適用異常便利附有電氣馬達茲願廉價出售有意者請向本館營業部接洽可也

印報機出售

今有平版印報機一架The Genuine Wharfedale etc. 牌子(俗稱大英架子)兩面出紙每小時能印四千張願廉價出讓有意者請向本報營業部接洽可也

如欲採購

電氣用品

最精良最新式以供家常之用 請駕臨工部局電氣處樣子間內選擇可也

工部局電氣處啟

事務所福州路十四號 樣子間南京路廿六號

電話中二八三

606

哈蘭士內服外搽六零六。數十年來。治愈……梅毒。血毒。濕毒。瘡毒。已達十萬萬人矣。(中外人統計)詳細功效。備載仿單。

價目

內服六零六聖藥 每瓶洋一元七角五分

外搽六零六藥膏 每盒洋一元樣盒二角

上海四馬路中 太和大藥房總發行 各埠分店各大藥房均有出售

商場行市

⊙厘市漲勢益烈

▲洋釐　昨(八日)釐市漲勢益烈、早市即漲一釐、計七錢三分一釐、下午回落一毫二忽半、計爲七錢三分一釐八七五、較前天計漲八毫七忽半、公會上交易不鮮、廣鄉繼續購買、各銀行亦有收吸、人心頗俏、江南小洋回去半釐、計六錢一分五厘五、廣角上午六錢〇〇五、下午回至六錢、比前天尙加一釐、銅元回長一千文、計三百七十七千文、衣牌加十二文、計二千七百六十文、角坯二百二十六文、加一文、貼水仍計五十文、

▲銀拆　昨各銀行收數一百餘萬兩、日商銀行收一百萬兩、滙豐收數十萬兩、各莊吃解平常、華商略有需度、銀根似乎稍緊、拆息上午計開三分、下午四分、轉賬四分、與前天彷彿、

⊙內滙仍稍活動

昨(八日)華商銀行公會報告、各省滙市、仍稍活動、滙水略有升降、內計煙台蘇州漢口宜昌等下降、南京鎮江無錫常州等稍升、餘無變化、計煙台洋滙一千〇〇八元、小去一元、蘇州一千〇〇二元半、減半元、漢口銀滙一千〇卅兩五錢、跌五錢、宜昌一千〇卅五兩五錢、小落五錢、洋滙勿動、南京一千〇〇四元、已加半元、鎮江一千〇〇四元、加半元、常州一千〇〇三元半、無錫一千〇〇三元半、加一元半、又中行天津銀滙一千〇六十五兩、如前、漢口小去六二五、計一千〇三十兩、

⊙外滙掛牌不動

昨本埠外滙掛牌、均未更動、惟意大利縮五元、計一千三百利耳、瑞士仍計三百二十六元、至銀行英美日三滙內盤、初平後堅、午後益挺、結果較前天計英金縮半辦士、美金縮一元、日金加一兩二錢五、華商縮稍拋出、銀行於午前買氣鮮淡、午後似有買意、人心轉堅、統市計日金成交二百萬元、英美二滙均無變數、惟銀行互有做開、市價金已轉漲象、各銀行所成交者計住友售出日金十萬元價七七二五、朝鮮出十萬元、價七七二五、三井買進十萬元、價七七二五、台灣買二十萬元、價七七二五至三七五、三菱買十萬元、價七七三七五、住友買英金二萬鎊、價二個七辦士一二五、下午住友進日金十萬元、價七七六二五、三井買十萬元、價七七六八七五、台灣買二十萬元、價七七八一二五、工商買十萬元、價七七八一二五、花旗出和蘭滙對做先令二萬鎊、價二十六辦士八七五、住友售與東亞日金二萬五千元、價六十一元六二五、

▲英滙　揭曉仍計二先令六辦士七五、內盤初平後緊、下午尤挺、全日計有半辦士升縮、交易不旺、六月份初結二個七辦士一二五、以後步軟、午收二個七辦士一二五、下午初同、三點後銀行對做二個六辦士八七五、入後二個六辦士八一二五、買價上午二個七辦士一八七五、下午二個七辦士一二五、收市二個六辦士八七五、以後漸挺、收市二個六辦士八七五、

▲美滙　揭佈計六十二元二五、內部晨平後緊、計有一元上落、交易有限、六月份初結六十三元三七五、午收六十三元、下午六十二元三七五至六十二元三七五、買價上午六十三元五、午時六十三元一二五、下午初同、後銀行對做六十二元六二五、收市六十二元五、

▲東滙　掛牌未更、計七十八兩五錢、銀行交易價晨平穩、下午尤挺、華商稍有售出、人心轉俏、一日間計有一兩二錢五漲落、六月份初結七七一二五、十點時七七二五、以後益緊、午收七七六二五、下午開出相仿、二點半後趨勢高昂、收市七八三七五、華銀行可結七八三一二五、買價早市七七、嗣後七七一二五至七七二五、午時七七三七五、收市七七七半、下午七七七半、繼則成交七七六二五至七七六八七五、三點後尤貴、吸進七八一二五至七八一五、四點收市之際、日商銀行猶價七八八一七五、

⊙英美銀價同縮

昨(八日)接據倫敦市場電訊、印度初進後出、市平、大條銀近期已縮一八七五、計爲二十六辦士五六二五、遠期縮一八七五、計爲二十六辦士三一二五、(合英滙平二先令七辦士三七五)又紐約銀價略減一二五、計爲五十六角七分一二五、英對美已縮零六二五、美對英勿動、同計四元八角五分六八七五、日英仍計二先令〇二五、日美四元八角八七五、倫敦先令縮一二五、計二先令七辦士五、當日滙兌平平、

⊙神戶六五銀行停業

大阪八日電通電、因神戶第六十五銀行發表休業、生絲棉紗砂糖跌風頓厲、股票因亦暴跌、

⊙金市續挺

昨星期五、大條銀來電近遠期均已縮一八七五、美銀價亦降一二五、惟金市況、繼續趨挺、買戶踴躍、因掉期將屆、本頭咸有補進、故午後已超出三百八十一兩關外、而滙市內部猶緊、人心仍堅、業中略有賣出、銀行午前買氣不振、午後似見活動、計日金約做開二百萬元之譜、英美兩滙較淡、間有少數成交、自早市大條及美銀並見微縮、人心似軟、計降一兩、毛盤旋回高一兩餘、仙令揭曉後續好、惟有一兩上落、但橫濱上條子甚覺枯乾、買過于賣、乃滙市轉緊、午刻計加二兩、午後初平、後則高翔、計漲四兩餘、滙市尤堅俏、旋降兩許、結果較上日好起五兩三錢、五月份初開三百七十四兩七錢、降三錢、繼爲三百七十四兩、嗣後漲爲七十五兩七錢、九點半仙令揭佈、爲七十四兩九錢、掛牌勿動、內部穩定、由住友賣出日金七七一二五、朝鮮出七七二五、既而台灣三井買進七七二五、十點廿七分漲至七十六兩五錢、時又小去一兩、十點四十五分始見轉昂、瓦有一兩迴旋、買戶衆多、十一點半後市面益俏、台灣三菱廣東等銀行買進日金七七三七五、住友買仙令二個七辦士一二五、至午時日金向結須要七七六二五、仙令二個七辦士一二五、十二點半收盤爲三百七十七兩三錢、下午開出三百七十七兩、又漲七錢、旋復回落七錢、二點半後又上升、計加大四兩餘、因滙市盼挺、銀行胃口尙好、住友買日金七七八二五、三井買七七六八七五、三點後尤昂、台灣買七七八一二五、工商買七七八二五、仙令由花旗售與和蘭計二個六辦士八七五、又美金住友賣與東亞計六十二元六二五、入後日金向結七七八三七五、英金二個六辦士八一二五、故至三點四十一分高至八十一兩一錢、檯面上買氣頗熾、賣戶較少、人心甚堅、旋又退去兩許、日金華銀行可結七八三一二五、日商銀行買價遞七八一八七五、迨四點鐘收盤計三百八十兩〇三錢、較七日加五兩三錢、查最高價三百八十一兩一錢、最低價三百七十四兩、高低相差七兩一錢、登賬四月份三百七十七兩、五月份三百七十六兩、補水上午三百七十七兩、下午八十一兩、飾金每兩加洋半元、計合洋五十五元半、

⊙洋莊絲經僅有現貨交易

昨日本埠洋莊絲經、僅有現貨交易、緣歐莊對於各種期貨、鑒於時局緊張、均現觀望、華商亦不敢放膽承拋、昨晨法莊開利等接得海外川經電轉交易、而川絲商以各貨不充、咸持飛漲不售、昨計安利等進鐵機揚返小車經現貨川經一百〇八包、公安進牛人現貨灑白廠經十包、價均趨漲五兩至十兩、其餘各絲經、仍趨停頓、

行名	絲牌	號數	條份	經名	包數	扯價(兩)
安利	桃子	叢機	一三至一五	川廠經	一五	一〇八〇
安利	龍鳳	又	又	又	二〇	一〇八〇
運納	又新牡丹	又	又	又	二〇	一〇〇〇
安利	龍魚	[illegible]	[illegible]	[illegible]	二〇	九二三・五
開利	兵艦	又	又	又	三〇	九一三・五
開利	輪船	小車	又	又	一〇	八一〇
維綸	飛艇	又	又	又	一〇	八九〇
公安	牛人	現貨	二〇至二五	灑白經	一〇	一三二〇

▲橫濱　橫濱八日電通電、生絲[illegible]、受[illegible]銀行停業影響、前途看跌、特殊二十一中條羅[illegible]、然人氣混沌、市況不安、

⊙魯絲頭價疲銷暢

昨日黃白絲頭市面、均趨疲勢、緣各歐莊鑒於時局緊張、對於期現各貨、均無意購辦、而華商存底較充、不敢堅持、昨市魯挽手成交暢、而價跌五六兩、茲將成交之市盤錄下、

貨別	售價(兩)	成交額	售出號家	購進行號
魯挽手	一二〇〇	一五〇〇	和豐	百利
又	九〇	一〇〇〇	聚長	連納
絲廠挽吐	二〇九	五〇〇	[illegible]	信孚
絲頭濕繭	二〇八	三〇〇〇	祥記	原田

又橫濱電通電、絲頭歐洲[illegible]館帮、仍未能就緒、雙方已成擯持之勢、人氣不安、

⊙棉市有江河日下之勢

昨(八日)紐約棉市、初以氣候不佳而漲、但後以南方實出、及現需不佳而跌、計各月期價小去八至五個磅音、十月期貨小五個磅音、利物浦棉市五月期大〇二辦士、十月期大〇三辦士、現貨大〇四辦士、孟買棉市、初隨紐約而漲、但後以日商賣出而跌、計平茄爾大二羅比、奧姆辣大一羅比、勃洛去不動、大阪棉市、各月均小去六角五分至二角、本埠棉市、益趨軟弱、益際此人心浮動之際、紗廠一無需要、現貨完全不動、至將前途若行之程度、任何人均不能預料、因此人氣恐慌、多頭均主了結、鑒之美棉亦跌、故市況之疲、大有江河日下之勢、紗布交易所前市各月期少去四錢至四錢五分、後市近二月[illegible]

通州花　較豐進　一〇〇包　價二八・〇〇　棧交

現貨交易、益形清淡、到貨許通州花四百包、陝西花五百包、南市出數五萬斤、北市二萬斤、收價同前、茲再將現開之花價列後、

[illegible]外一錢五分至二錢、遠月則略回好五分至一錢、共成交二萬五千擔、茲再將各月期價比較列後、

	上日價	六日價
四月期	三〇・九〇	三一・三五
五月期	三一・〇〇	三〇・四五
六月期	三一・二〇	三〇・七〇
七月期	三一・三〇	三〇・八〇
八月期	三一・三〇	三一・〇〇

⊙棉紗因環境不佳續跌

▲現紗　昨日(星期五)現紗市況、隨環境而擾動、客帮又早觀望、蓋縱目前途、殊欠轉機之兆、因此各帮抱定逆流買進、毋寧沉機觀變、統市成交僅九百餘包、市面趨勢、仍形不安、昨日漢口帮進十四支天女、十六支實光・豐年・人鏡・日光・二十支彩球・立馬・水月・三十二支彩球等牌四百餘包、江西帮進十六支藍鳳・鴻禧・二十支水月等牌一百五十包、四川帮進十六支三羊、二十支招財・龍船等牌一百二十五包、廣東・汕頭・雲南・安慶・蕪湖・內地・寧波・廈門等帮進十支豐年、十六支藍鳳・雙象・胭脂虎・鴻禧・大發・二十支彩球・雲鶴・水月・鴻禧等牌一百餘包、客價小五錢左右、茲列市價如下、

支數	牌子	價
十四支	天女	一二七・〇〇
十六支	實光	一三四・五〇
又	豐年	一三七・五〇
又	人鏡	一四六・〇〇
又	日光	一四四・〇〇
又	立馬	一四三・〇〇
又	水月	一三六・二〇
又	彩球	一四六・〇〇
又	鴻禧	一三八・五〇
又	雲鶴	一三四・五〇
二十支	三羊	一九四・七〇
又	彩球	一三七・六〇
又	雙象	一三五・〇〇
又	藍鳳	一三八・二〇
又	鴻禧	一三八・五〇
又	實光	一三六・〇〇
又	胭脂虎	一三九・〇〇
又	豐年	一三八・五〇
又	大發	一三六・〇〇
又	人鐘	一三四・〇〇

▲期紗　紗布交易所十六支人鐘標準、晨初開盤、近期因上日實交良好、形勢鎮定、但遠期未能減輕、次頭壓迫、故依然不穩、繼以三品跌勢猛烈、原棉浮動、其他消息、亦莫不利於空頭、市面又每況愈下、上午收盤跌一兩三四錢、惟近期略勝一籌、午後開盤仍疲、繼以某大戶趁風轉航、從事大批補進、一般獲利者亦稍稍買回、動搖之市況、得以轉定、結果共跌七錢至一兩四錢、全日共成交一萬九千五百五十包、茲將收盤市價錄左、

月期	價	月期	價
三月期	一三三・六〇 小一・〇〇	七月期	一三七・四〇 小一・四〇
四月期	一三四・三〇 小一・二〇	八月期	一三八・四〇 小一・二〇
五月期	一三五・一〇 小・七〇	九月期	一三八・六〇 小一・一〇
六月期	一三六・一〇 小〇・七〇		

▲大阪　大阪八日電通電、三品跌落、神戶六十五銀行停業、(此行存款達千九百萬元存戶達二萬五千名)棉紗現貨人氣因之頓趨軟弱、中等二十支跌至百九十一元、成交者僅金魚二十支一九一元、人鐘十支一八二元二種、

商情一覽

金融

◎國外滙票

四月八日(星期五)市

[illegible]

◎國內滙兌

銀行公會報告各省滙市

北京	公砝	一〇五〇・五
天津	行化	一〇六五・五
漢口	洋例	一〇三〇・五
宜昌	平	一〇三五・〇
重慶	七平	一九九・七〇

◎各國票價

[illegible]

◎金市

[illegible]

食品

◎滬北米市

[illegible]

◎油豆餅

[illegible]

◎雜糧

[illegible]

◎銀洋錢市

[illegible]

◎滬南米市

[illegible]

交易所市況

◎上海華商紗布交易所

[illegible]

◎上海證券物品交易所

[illegible]

◎上海華商證券交易所

[illegible]

◎上海麵粉交易所

[illegible]

海外棉電

◎大阪三品紗市

[illegible]

◎三品棉市

[illegible]

◎大阪紗現市

[illegible]

◎紐約棉花市

[illegible]

◎利物浦棉市

[illegible]

◎孟買棉花市

[illegible]

◎大連油豆餅電

[illegible]

◎蘇州金市

[illegible]

◎蘇州錢市

[illegible]

海外經濟電報

◎橫濱生絲市場

[illegible]

◎大阪糧米市

[illegible]

⊙大阪堂島期米市

[illegible]

◎神戶穀肥市場

[illegible]

◎大阪砂糖市場

[illegible]

◎本廠細紗

[illegible]

⊙本廠粗布

[illegible]

◎煤油

[illegible]

船期

▲進口輪船報告

[illegible]

外洋輪船報告

[illegible]

▲出口輪船報告

[illegible]